新京日日新聞
夕刊
七月二十三日
本紙定價 一部五錢 一ケ月壹圓 郵税一ケ月拾五錢
廣告料金 普通一行 壹圓五拾錢 特別一行 貳圓五拾錢
發行所 新京永樂町四ノ二 新京日日新聞社
電話 編輯局專用(3)三三〇五 營業局專用(3)三三二〇
發行人 十河榮忠
編輯人 松本勇
印刷人 水越内之介

うまい酒 鳳凰 ホーオー

事態再び逆轉惡化

抗日軍の根據地に 掃滅最後の巨彈
廿九軍一部宋哲元の命令を聽かず
頑強なる抵抗續く

〔北平廿一日發國通〕第二十九軍の統帥宋哲元氏の命令も抗日に目のくらんだ第一線部隊には遂に徹底せず、八寶山並びに宛平縣城對岸の支那軍は撤退を肯んぜず事態は再び逆轉してまたもや最惡の危機に直面するに至つた

〔北平廿一日發國通〕北支事變を惹起して以來蘆溝橋一帶に於て頑強なる抵抗を續けてゐる第二十九軍二百十九旅二百九十團長吉星紋は宛平縣城は義地なり、われは城と存亡を共にす、全線士氣益々あがれりと豪語し、宋哲元氏の命を聽かずして尙旺んなる抗日の氣勢をあげてゐるこの外宛平縣城内には多數の人民戰線派、共産系學生が蟠居し、第二十九軍と共に抗日共同戰線を張つてゐること明白で、宛平縣城、蘆溝橋、永定河右岸地區抗日軍の根據に對し、これを掃滅するの最後の巨彈が下されるのではないかと見られる

却つて陣地增强
撤退勸告を聽かず

〔北平廿一日發國通〕八寶山及び宛平縣城對岸の支那軍は、撤退見屆けのため現地に赴いた中島中佐、笠井少佐、程希少將等の日支兩代表者一行の撤退勸告に對し

吾々は何等命令を受けてをらぬから絕對に撤退せぬ

とて背んぜざるのみならず、かへつて兵を督勵して陣地の增强構築を急ぎつゝあり、第廿九軍長たる宋哲元氏の命令も遂にその部下に徹底せぬこと明瞭となつた、最高長官の命令をさへ徹底せぬ軍隊が、日本軍の直前に頑張つてゐる以上何時如何なる不祥が突發するやも測られず、危險極まりない狀態といはねばならぬ

現地協定成立後の 支那軍不法の數々

〔東京國通〕陸軍では蘆溝橋事件現地協定成立以後における支那側の排日不法事實に關し、廿一日午後左の如く發表した

七月九日午前五時を期し蘆溝橋附近の部隊は撤退する如くわが要求を容れしに拘らず午前六時毫も撤退せざるのみならず、却つて兵力を增加す、七月十一日午後七時支那軍龍王廟占領、ついで蘆溝橋附近の部隊に對し砲擊した(牟田口部隊長自ら手兵をひつさげ逆襲す)七月十一日午后八時わが要求受諾の文書を提出せるに拘らず午后十一時五里店附近のわが部隊に攻擊し來る(われ應戰せず)七月十三日わが步兵一小隊馬村通過の際第三十七師警戒部隊より射擊を受く(わが方戰死三名)七月十四日わが騎兵隊團家村通過の際支那軍あるを知り南方に避け前進せるが後方警戒斥候に對し突如射擊をなす(わが方戰死一名)七月十九日蘆溝橋より西五里店西側にある我が警戒部隊に對し射擊をなす、又引續き蘆溝橋附近より迫擊砲をもつて我に對し射擊す山崎大尉重傷、(われは應戰せず)駐屯軍はかゝる不信行爲を繰返す時は軍は遂に奮起し、支那がかゝる自衞上獨自の行動をとることを冀察當局に通告、午後十一時約束實行に關する細目協定調印(七月廿日)午後二時、同四時またもや蘆溝橋より迫擊砲を以てわれを射擊す、午後二時半蘆溝橋、八寶山附近より我が部隊に對し盛んに射擊をなす我が砲兵應戰するや支那軍は沈默するも我が砲兵射擊を止むるや又彼より挑戰的射擊をなす、かゝる狀態を以て夜に入る、夜間時々われに對し射擊をなす(われは砲兵をもつて蘆溝橋に對し應射す、わが方死傷者數名)以上のほか數次に亘り北平、天津間のわが軍用電線を切斷せらる、七月十九日陸軍運輸部塘沽の臨時構築棧橋は支那軍これを破壞し、その材料を掠奪す

第七十一特別議會 愈よ明日召集
擧國一致の体制下に緊張

〔東京國通〕第七十一特別議會は近衛内閣初の議會として、いよいよ廿三日召集される、林前内閣の解散による總選擧に大勝を占めた政民兩黨並に社大黨をはじめ衆議院各派は久方振りに活氣を呼び戻し、廿一日は國同を除き各派一齊に議員總會を開いて勢揃ひ振はしく對議會策に就て協議すると共に院内總務、同幹事等を決定して對議會の陣容を整備することになつた、しかして召集日の廿三日は貴族院は即日成立し、衆議院は正副議長選擧を行ひ、廿四日成立、廿五日開院式を行はせらる豫定である、實際審議は廿七日の首相の施政方針にはじまるが、審議期間は正味十二日間の短期間であり、且つ北支事變を繞る時局の重大性が反映して議會は全く擧國一致の體制下にいさゝかの波瀾もなく議會審議は極めて敏活に運ばれるものとみられてゐる

川越駐支大使 危く暗殺を免る
犯人は元馮玉祥氏の參謀

〔天津廿二日發國通至急報〕廿一日夜總領事館發表によれば、もと馮玉祥軍の高級參謀察樹棠は去る十七日僞名して川越大使に面會を求め直接行動に出でんとして我警官に逮捕された、右犯人は第廿九軍第百十三旅長劉振三と連絡し、一味多數と共に天津に乘込み日支要人を暗殺後方攪亂工作に從事しつゝあること判明し、わが當局はこれ等抗日分子の絕滅を期し活動中である

宋哲元遂に 撤退を誓約
我が方嚴重監視を續く

〔北平廿一日發國通〕松井、中島、今井三武官の嚴談の結果、宋哲元氏は撤退を肯ぜざる八寶山および蘆溝橋對岸の部隊全部を必ず午後八時から撤退せしめる旨誓約したので三武官は忍び得ざるを忍んで果して實行されるか否かを嚴重監視することゝして午後七時半辭去した

人事往來

着京

▲竹富豐治氏(滿航)二十一日來京ヤマトホテル
▲古澤道三氏(商業)同
▲鎌田源一郎氏(官吏)同
▲宗木甫氏(滿鐵)同
▲種田堅次郎氏(會社員)同
▲川村喜一氏(日本ガラス)同國都ホテル
▲安野讓次氏(安部毛糸)同
▲永江寬之氏(會社員)同
▲櫻井盛親氏(三共)同
▲太田長四郎氏(ハルビン特別市公署)同
▲黑田正三氏(滿鐵)同國際ホテル
▲松室達雄氏(奉天地方法院)同
▲木暮洋吉氏(同)同
▲吉田芳雄氏(同)同
▲木崎正孝氏(同)同
▲横幕胤行氏(同)同
▲佐々木嘉三郎氏(第一生命)同
▲坂本滿吉氏(鑛業)同
▲村本衛氏(商業)同蓬萊ホテル
▲村田昌司氏(鑛業)同富士屋
▲松井退藏氏(商業)同
▲中村誠氏(日滿パルプ)同
▲藤崎好生氏(會社員)同愛國ホテル
▲外間政恒氏(貿易商)同
▲古田總三氏(會社員)同
▲横内鐘男氏(延吉林野局)同新京ホテル
▲越本覺三氏(貿易商)同
▲倉重禎三郎氏(官吏)同
▲池田榮作氏(同)同

出發

▲浩矢太郎氏 二十一日發奉天へ
▲若松華瑤氏 同
▲佐藤禮吉氏 同
▲村瀨又雄氏 同
▲古川文夫氏 同
▲高田吉景氏 同
▲古賀光氏 同
▲尾家文郎氏 同
▲田代政次郎氏 同吉林へ
▲遠藤藤隆氏 同
▲岸良睦氏 同大連へ
▲黑田修三氏 同
▲太田宗太郎氏 同
▲海老敦氏 同ハルビンへ
▲寺田滿氏 同
▲中澤健氏 同
▲岡崎虎雄氏 同
▲堀内竹次郎氏 同
▲平松明氏 同
▲石川忠三郎氏 同營口へ
▲中野三郎氏 同海倫へ
▲中村清文氏 同圖們へ
▲寺島兵衛氏 同
▲藤井正氏 同四平街へ
▲鈴木茂樹氏 同
▲彦坂一男氏 同磐石へ

その日

□財政部長が倫敦に在つてSOS、訴へたのは本國へか、それとも他の國へか

□南京では戰備强化と英米ソ聯への外交策を議し、弱國心理を露呈する

□ラヂオで頻りに煽動しても受信機持たぬ無錢階級が多いのだが

□ふたたび警戒管制の命令一下、國都儼として備へに隙無きを示さう

◇この際相撲見る餘裕も、北支の勝負にはちやんと自信があるから

南京政府殊更に 事態を紛糾へ
冀察を認めぬ頑迷ぶり

〔南京廿一日發國通〕宋哲元氏が北平に於て、わが方代表に對し第廿九軍を撤退せしめる旨申出たるに對し、南京側は依然現地交涉を認めずとの態度を持してをり、たとへ日本、冀察間に圓滿現地解決が出來たとしても、南京政府に關する限り、問題は依然未解決の儘殘る譯で、今後冀察に對する中央の壓迫は益々强化されると共に、多數の中央軍北上によつて北支の時局は一層緊張を加へ、ことさら南京政府は對冀察及び日本との紛爭を新たに展開せしめることゝならう、しかしてこの形勢を早くも豫見した宋哲元氏は李冀察代表を南京に常駐せしめてゐるに拘らず日本側との和平解決交涉を中央に報告せず、名實共に獨立政權として振舞つてをり、そのため南京側がその解決内容を知らんと焦慮してゐる有樣は全國統一を叫ぶ南京としては寧ろ滑稽な感を抱かせてゐる

小兒科專門 太田医院 新京神社南横 電(3)3839

太原に 空軍根據地

〔漢口廿一日發國通〕當地に達した情報によれば、支那側は山西省太原に空軍全線根據地を設置し、洛陽より飛行機十臺を送つた事判明した、尙中央軍二ケ師は旣に山西省内に入り配備についたが、これ等の部隊は我軍を側面から攻擊する意圖の下に集結されたものと見られる

白い天使 (四七)
林房雄作　吉田貫里畫

數ひ(三)

田中はまた意外なことをいひだした。

そういひながら、ベンチのまへの方へまわり、弘子さむかひあふやうにして

『なにかさいへば、あの食堂の經營がうまく行かず、赤字ばかりてゐるので、ぼくが友人として適當な整理を福井に忠告したことがあつたのですると福井は亂暴でがさつなやつだから、まづ從業員の整理に手をつけたのです……その犧牲の一人があなただつた。

なんても無茶な口實をつけて首にしたさうですね。ぼくのおせつかいな忠告から、こんな結果をひきおこし、ひさくわるいことをしたやうな氣持になりましてね。

だから、もしあなたにあへたらおわびしたいと考へてゐたのですが、あなたの住所を福井にきくわけにもゆかず……しかし、けふこゝで思ひがけなくもあへたことはじつに嬉しいと思つてゐます』

實に、ぬけ〳〵と、よくもこんな嘘をいふ人間がをるものだと思ふが、元來、正直者といふものはたいてい、社會生活上では、どん底にゐる者で、こんなふうにぬけ〳〵と嘘のいへる者は、どうかすると、人の頭に立つて、人間を牛馬の如く、こき使つて、得々としてゐるのである。成程、どこを見ても、嘘で固めた世の中だ。

この世の中で成功しようとするには、どうしてもぬけぬけと嘘をいはなければならない――そんなふうな哲學を田中は持つてゐるのである。

弘子がほんとの事情を知つてゐたならば、人間の皮をかぶつてゐながら、よくもこんなでたらめがいへることだと思つたであらうがもとよりそれあ夢にも知らない彼女には田中の言葉はいかにもまことしやかにひゞいてきた。

『ほんとにおきのどくださもつてゐます……

さう、あれからもう一ケ月以上にもなるが、ずゐぶんおこまりだつたでせう。仕事はみつかりましたか?』

『いいえ、まだ……』

すなほに、弘子はこたへた

『それはよわりましたね。ぼくの力で、もしできるなら、なんとかしてあげたいものです……

さう〳〵。こゝで立話もおかしい、そこらをあるきながらはなしませう』

田中は、なにげない風にさきにたつてあるきだした。

弘子は相手に深いたくらみがあるとはしらず、さそはれるやうにそのあとにつゞいた。

あるきながら、田中は、弘子のゐないあの店は、花のない花園にすぎない、といふやうな言葉をしきりにならべてた。

二人は公園をよこぎり、芝生と池のあひだにある、ちよつとした庭園食堂のテーブルにすわつた。

田中の言葉がたくみなので弘子の驚惑した氣持もいつまにかほぐれ、みがきたてた紳士とくたびれたセルのひとへをきたみすぼらしい自分はたのみるめも奇妙なとりあはせもわすれて、いつか快なうけ答へをするやうになつた。

自分のくるしい現在をうちあけながら、そつと田中をみあげる眼に、少女らしい信賴の色さへみえるやうになつた田中は、弘子の心がだんだん自分のおもひどほりにうごいてくるのを、心でわらひながら、みづみづしい少女の肉體を眼でなでてまはしながら、たのしんだ。

しかし、いかにもうはべは親切らしい口調だ。

御希望の御方は前以て御下命願ひます
出前迅速
割烹 でつち
ダイヤ街 一条橋南詰
電話三、六一四一

第二次準備演習開始

國都防空鐵壁陣 總動員の大活躍

午前八時防衛命令發せらる

午前六時情況開始に入つた新京管區防空演習はかねての各個訓練を總括するものであり、その結果如何によつては來る可き全滿防空演習の成績も豫測し得ると言ふ重大な演習に新京管區參加全員の面上にけ折柄早朝より雨をはらんだ密雲の漂ふ稀にみる蒸し暑い天候にも拘はらず、防毒衣、ガスマスクの着裝も凛々しく勇躍待機する中、午前八時遂に新京管區防衛司令部より左の如き防衛命令が發せられたこれよりさき新京市內の官民代表機關は機敏なる傳令により續々統監部に參集この防衛命令を聽取し、直ちに新京管區は防空實施が開始せられた同時に新京市以外の各地區に對しては電話をもつて傳達、各部隊、各團體及各機關は右命令に基き直ちに防空の諸配置に就いた

防衛命令（午前八時發布）

一、本二十二日朝滿洲國及關東州に戰時防空實施を下命せらる
二、小松原部隊長は新京管區の防空に任ぜんとす
三、地區隊長は各々その計畫せるところに從ひ直ちに擔任地區內の防空配置を完了、地區內の防空に任ずべし
四、地上防空諸隊は直ちに展開し新京市の防空に任ずべし
五、新京管區に在る官衙、會社、諸團體官民は各々その計畫せるところに基き直ちに防空の諸配置に就き國民防空の完璧を期すべし

新京管區防衛司令官 小松原部隊長

第二回情況

新京統監部に達した第一回情況によれば、風雲急なりとは言へ國都は未だ〳〵安全圈に在るものと見てゐたが、然し一刻の油斷もならず、刻々各地に張り巡らされた監視哨、或は各地區よりの情報により敵の作戰如何と待機中のところ午後二時第二回情況として次の如く發表された、憎む可き執拗なる敵機はしば〳〵我が監視哨の隙を窺ひ國土に侵入せんとしつゝある戰鬪はいよ〳〵近く午後乃至午前に至る夜間が最も危險と考へられるに至つた、各防護團は炎熱を冒して益す勇往邁進國都防護に完璧を期してゐる

情況（午後二時）

牡丹江及齊々哈爾は敵機の攻擊を受け相當の被害を蒙り、尙その一都は深く滿洲國內に侵入せるが如し

時局懇談會

協和會朝鮮人分會主催の時局懇談會は二十二日午後二時から領事館構內の民會事務所二階會議室に會員百餘名參集の下に大々的に開催される

第一回情況入電

午前八時防衛命令發せられるや新京管區には新京統監部より直ちに各地區に電話連絡が行はれ、通信による連絡演習の効果が遺憾なく發揮せられる、即ち一時間乃至一時間半にして新京管區最前に散布せられた防空監視哨の配備は完全に整へられた旨が折返へし統監部に各地區より續々返電ありこゝに國都防備の最重大任務を擔ふ新京管區は水も洩らさぬ鐵壁の防空陣を布いたかくて東部或は北部國境の空をにらんで待機する中に、午前十時新京統監部には次の如き第一回情況入電し、いよ〳〵戰雲急なるを偲はせる

情況（午前十時）

一、敵機飛行機約二十台は本二十二日午前八時朝鮮海峽に現はれ我が輸送船團を攻擊し我が護衛飛行機と空中戰を交へたり
二、哈爾濱方面に南下中の敵爆擊機九機は海倫上空に於て我が戰鬪隊の攻擊に會し五機墜落四機は逃走せり我が方損害なし

防護本部に漲る緊張 不氣味な"待機"

第二次演習さき火蓋を切る

來るべき全滿防空演習の完璧を期して第二次防空準備演習は二十二日午前六時火蓋を切つた、附屬地區防護分團は第一次準備演習の五日間に亘る貴重なる體驗に基き、また萬全を期し早くも午前八時新京署樓上に置く本部には藤島團長を陣頭に副團長以下係員集合常にも增した緊張の色面に現れ各部署に就き、午前八時四十分團長は各分團に對して非常召集の命を發し、各分團は直ちに應召、九時配備完了して各戸の管制設備點檢、敵機を發見した場合の處置等に關し本部と連絡打合せこゝに附屬地區の防空準備全く成り、いざ敵機ごさんなれと待機す、午前十時統監部より

一、本日二十二日午前八時敵機八台は朝鮮海峽に現れ輸送船を襲擊し防衛空軍と交戰これを擊退せり
二、南下せる敵中九台は海倫上空に於て我が戰鬪機と交戰敵機五機を射落し四機逃走せり

との情況を入手戰機刻々に迫るを知つて本部は一時連絡にざわめき各分團に一層の警戒を發して意氣益々昂つたが午前中は不氣味な待機のうちにことなく終了

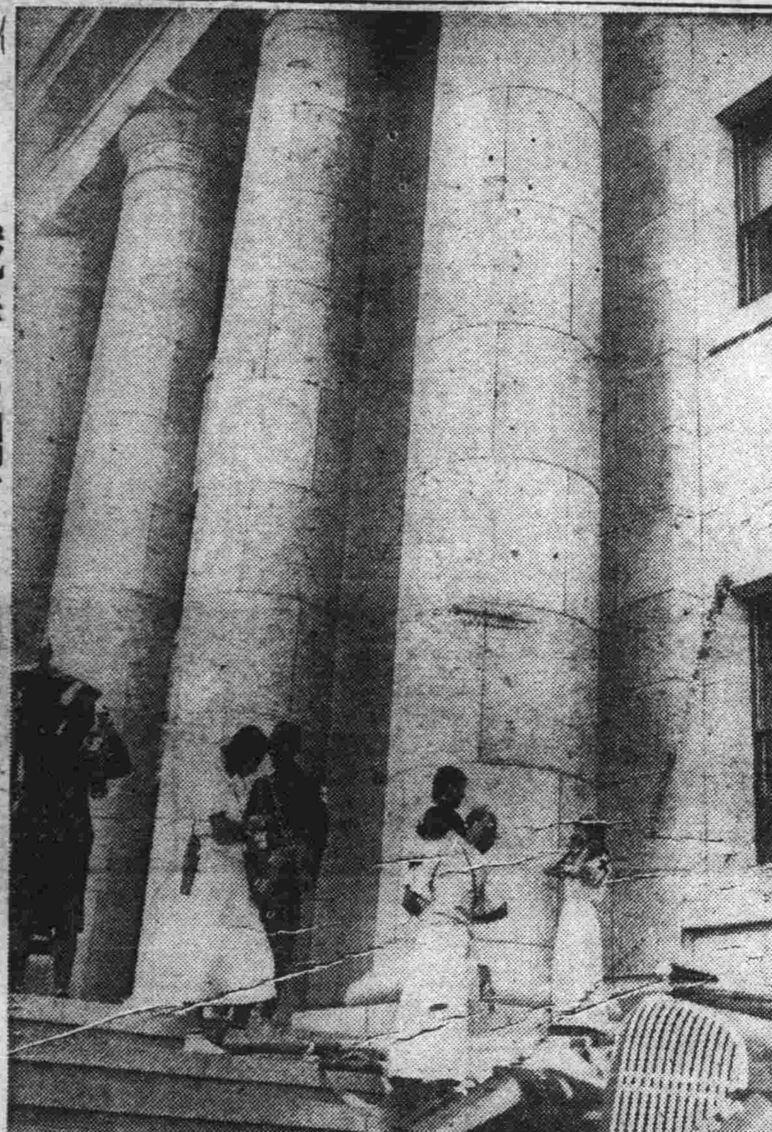

◇戰時体制下の國務院玄關

聯合防護團命令

二十二日新京管區防空演習に入り新京聯合防護團本部では午前八時十分附屬地及び特別市區兩防護團に對し左の如く行動命令を發した、各防護團にあつては直ちに全警察官並びに分團員の非常召集を行ひ同十時までに各々その配備を完了、爾後の演習に待機した

聯合防護團命令

一、想定並情況に基き七月廿二日午前八時より新京管區防空演習を實施せらる
二、新京聯合防護團は軍規定により本演習に參加す、附屬地及特別市兩區防護團は即刻全團員を召集し午前十時までに其配備を完了すべし
三、余は午前八時十分以後聯合防護團本部（特別市公署內）にあり

新京聯合防護團長 徐紹卿

滿鐵

滿鐵新京支社特殊防護團は午前六時全團員の非常召集を行ひ百四十名の團員は防護服に着裝して支社前庭に集合整列山口總團長の檢閲をうけ、菅野副團長の訓示があり本島副團長より第二次演習實施要領の說明から樋宮氏より防毒マスク着用の說明をなし次で練習を行ひ午前八時二十分附屬地防護團本部よりの命令により直ちに全員配備についた

家畜防護團員 豫備演習

新京家畜防護團では二十二日午前七時から吉野町屠宰場に於て豫備演習を擧行、安達團長以下各班長團員等全員集合し想定に基き直ちに行動を開始、軍用犬協會新京支部預託犬、メリー號、ルーデンドルフ號及び軍馬十餘頭の防毒マスク及び防毒脚の着裝除毒訓練、器材の蒐集準備等を行つた

保甲民に普及

首都警察廳では管內保甲民の防空演習に對する智識の普及のため新京聯合防護團本部より專問技術者を聘し上間司法科長、山崎治安股長、市公署橫田總務科長臨席のもとに左の日程により管下五警察署に於て防火、防毒其他に關する實演々習を行ふこととなつた

二十五日、午前九時 長通路署
二十六日、同大經路署
二十七日、同西道街署
二十八日、同南關署
二十九日、同寬城子署

待望の東京大相撲 いよ〳〵蓋開け

呼出し奴の聲に場內湧く

待ちに待たれた東京大相撲玉錦双葉山一行四百名の大熱戰譜—四日間の新京場所は今日を初日として開場された、午前四時まだ明けきらぬ國都の空を破つて

琴々と響き渡る櫓大皷に早くも角道のもつ獨特の醍醐味をそゝられ肉彈相搏つ勇壯戰に昂奮した好角家連木戶開け前から續々とつめかけ關東軍、關東局新京署、室町、櫻木小學校、敷島、錦丘兩女學校、商店會社の各團體を始め双葉山會、料理屋組合、新京檢番、八千代千鳥、扇芳亭の綺麗どころの總見と色とり〳〵の觀衆でさしも三十五間四方と老大を誇る小屋も坪賣り切れの盛況、午前七時筋骨りゆう〳〵たる面々の火の出るやうな荒稽古が始まる肉彈亂れ荒れ狂ふ最中觀衆を湧き返らせて玉、双葉、清水關の歷々も顏を見せまた一段ともの凄い稽古が續けらる、六尺有餘の巨軀息せき切つての猛練習に觀衆は只

呆然 として我を忘れてゐる、かくて正午呼出しの聲に愈よ新京場所の幕は切つて落された

二日目取組

（八幡錦 清美川（小松山 富野山（大浪 番神山（磐石 桂川（旭川 藤瀬川
（小戶岩 袖威山（天城山 小島川（星甲 三熊山（大八洲 海光山（清水川 玉錦
（源氏山 國光（羽黒山 金湊（名寄岩 楯甲（土州山 巴潟（双葉山 玉ノ海

大杯を寄贈 山口支社長

玉錦、双葉山一行の東京大相撲は二十二日から大同大街ニツケギヤラリー前廣場で開催されたが同大相撲に對し滿鐵山口支社長より大杯を寄贈し

た

式を行つた上で開場する豫定である

酌婦家出 浪花節語りと戀の道行？

本籍長崎縣南高來郡加津佐町特別市西五馬路料亭梅の家抱酌婦しのぶ事宮崎フミエ（二〇）は廿日午後一時頃日本橋通り伊藤紹介業に赴くと稱し外出したまゝ行方不明となり搜查を續けられてゐたが、廿一日最近驛裏となつた吉野町北滿旅館に止宿中の浪花節語り酒井某の處に立寄つた形跡のあつた事が判明、酒井は目下公主嶺にあるので同人と其の方面に逃走したのではないかと抱主より頭警署に搜查願ひを提出した

吉田書記官 今朝離京

ポートランド領事に榮轉の前大使館情報課長吉田寬氏は日滿官民多數の盛大なる見送裡に二十二日午前十時發列車で離京した、同氏は外務本省と打合せの上、八月下旬赴米の筈である

土產品商組合で賣出す 煎餅、風呂敷

新京土產品商組合では二十一日午後一時から土產物決定最後の打合せを行つた結果、とり敢へず新京の名所入り風呂敷及び名所入り煎餅の二種に決定、風呂敷は輸入組合百貨店の田村氏、煎餅は興安大路の大阪屋菓子店で製造、發賣する模樣である

留守中の盜難

特別市興安胡同一〇四、久保一二氏は廿一日午前八時より午後五時の間不在中を何者か表入口扉を合鍵にて破り屋內に侵入合背廣三揃洋服、ニッケル型時計一個、其他數點時價約九十圓を窃取され盜難屆出でた犯人は目下搜查中である

櫻木校プール 當分使用禁止

櫻木小學校では二十一日午後二時同校尋常四年坂田登君がプールで遭難したため二十二三日兩日はプール使用を禁止し、二十三日月ヶ浦から歸京する大內校長の指示により敲

故寺田大佐の慰靈祭 廿二日に變更

去る十六日逝去せる關東軍附興安東省蒙古警備軍軍事顧問寺田利光大佐の遺骨は、二十一日午後九時二十六分新京着二十二日午後一時より軍事顧問部主催の下に長春寺において慰靈祭を執行の上二十四日のひかりで鄉里東京へ無言の凱旋をすることゝなつた

宮崎鐵工所支店長 ぽんと百圓（本社へ寄託）

代書宋燦奎氏も二圓

その額の多寡は問ふところではない、たゞ熱誠、丹心報國の銃後の力強き後援である市民の國防恤兵献金本社を通じて益す旺盛を極めつゝあるが廿二日午前中に本社に寄託された分は朝日通り宮崎鐵工所新京支店長西本唯次氏の金百圓と西六馬路三十四號代書人宋燦奎氏の金二圓とであつた本社では今後直ちにご各人の分に從つた誠意を關東軍司令部當局に傳達した

關東軍へ献金總額 五萬七千餘圓

百七十八件に達す

北支恤兵献金は日を追ふて益す熾烈となりつゝあり、さる十二日から二十一日に至る十日間に於ける關東軍司令部への献金總額は金五萬七千九十五圓四十二錢の多きに達し、この件數は五十錢一圓の小額より大は一萬圓に至るまで各々分に從つた熱誠溢るゝ百七十八件であり、今後益す多きを加へるものとみられてゐるなほ二十二日午前中に關東軍司令部當局に達せられた分は次の通りである

▲五十圓、祝町四ノ一五李慶堂▲八圓五十錢、橫尾伸同至、同享子

手紙 コノオカネハボクトキヨウダイガタメタオカネデス、スコシデスガシナデハタライテイルヘイタイサンニアゲテクダサイ

清志▲三十圓、北安路大西秀治▲五圓、新京中學五年山口會分會代表入江三一▲慰問袋十個（價格十五圓）興安大路五一四代表浦田のぶ子宮崎より子、江尻玉枝、豐橋幸子▲三十圓、昌平胡同中里トシノ遺兒二人

手紙 三ケ月前に主人（關東局高等警察に勤務）が病死したのに對し關東局其他に於て非常に親切にして與へられ遺族の自分を關東局に雇入れ自活の途を與へられたのを非常に有難く思つて居ります、御國の爲何等お盡しも出來なかつた者の遺族に對してでも斯の如き親切にして戴けるのですから御國のために身を捨て働いていらつしやる兵隊さんの私達親子三人に與へて下された御親切に對する御禮として些少ですが寄贈させて頂きます

▲千圓、新京醫師會代表塚本良顧▲三十圓、カフエーアリス從業員代表吉田大郎▲五百六十圓、滿炭協和會分會代表栗野俊一▲慰問袋七個（十圓）梅ケ枝町四丁目上龍タマ▲天幕一個（三坪建八十圓）大經路二〇七日の出テント社員一同

小學生の献金

二十二日白菊小學校四年生野田武和君及び同一年生永子さん兄妹は手紙に平素のお小遣の中からめい〳〵一圓宛を市公署を通じて恤兵献金として送附して來た

あす（廿三日）

▲新京管區防空第二次準備演習第二日、午前八時まで防護團閱兵式、午前十時より大同大街
▲東京大相撲新京場所第二日
▲故寺田利光大佐慰靈祭、午後一時、長春寺

今晩の主なる演藝放送

▲八・〇〇雅樂と箏笛（京城釜山）成和鑛外▲八・一五哥澤「一振く自節」（東京）▲八・三五浪花節（大阪）筑波武藏▲九・〇〇連續科學小說「地球盜難」（東京）江川宇禮雄

豪快無比 無敵艦隊 ユーナイトド巨象版 堂々公開迫る 八月上旬封切 豐樂劇場

土用丑 川魚御料理 うなぎ丼 鰻蒲燒 ダイヤ街 花本 電③四七八五

募集 一、事務員採用 一名 外國語學校卒業程度英語を解する者 希望者は履歷書携帶午後二時—四時に御來談ありたし 新京領事館前 有川特許法律事務所 電話③五〇四八番

給仕募集 年齡十五歲以上 本人自筆履歷書持參のこと 面會日七月二十四日正午より三時迄 右希望者は左記へ 大同大街大興ビル內 滿洲電氣協會駐京辨事處

サービスガール募集 年齡廿二、三歲迄の者五、六名採用 委細面談の事 帝都キネマ

橫綱双葉山歡迎會 日時 二十四日午後七時 場所 ダイヤ街「一ツ家」 會費 金拾圓 申込所 滿洲商工日報社 電話（2）二四六八番 四一四一番 一ツ家 電話③三七二五番

玉突場讓る 目下盛業中なるも歸國に付急讓す詳細乞面談 新京吉野町一丁目 カチ〱山

讓店 病氣歸國に付市內目拔の店舖電話付格安讓る 電③四五三九へ

新京で正確な信用出來る技術自慢の古い店 龜岡疊店 電話（3）五三四六番

警報下ラヂオの世界

店員採用 帳簿係但し簿記に經驗ある者希望者は履歷書携帶本人來談あられ度し 大經路三三號 伊豫組醬油公司 電②一四九三

お茶と茶道具の店 みどり茶園 吉野町一丁目 電3四七七〇

麻雀 移轉並に家號改稱御披露 來る七月二十五日開店 向ふ十日間特別サービスいたします 新裝せるホールは皆樣の御清遊をお待申します 新京朝日通第二朝日ビル一階（朝日座西隣） 錦龍莊改め 鞍馬倶樂部 電話②五一五五番（未開通） △麻雀ガール募集年齡三十歲迄麻雀の心得なくて可本人來談

暑中御見舞 相互進呈 うなぎ蒲やき 丼 出前 川魚料理 新京名物人氣の焦点 割烹若菜 公會堂前 電三-三六五七

"愛怨峡" けふからの銀座キネマ

銀座キネマ廿二日よりの番組は左の如く新興一番線にフォックス一番線を配した三本立編成である

▽新興大泉「愛怨峡」溝口健二の監督作品で川口松太郎原作により依田義賢が脚色に當つてゐる、愛する男と都會に戀の逃避を試みた純情な乙女が、男に捨てられて辿る流轉の生活へ、街の與太者の純情が絡んで綴る愛怨ものがたり、山路ふみ子、河津清三郎主演の他に清水將夫、加藤精一、田中筆子、菅井一郎等が助演新興近來の大作であると共に、低調なこの會社の作品としては珍らしく質的なものが含まれてゐる

▽フオックス「ロマンス乾杯」「パラマウント・オン・パレード」等に主演したメトロポリタンの歌手ニノ・マルテイニがアニタ・ルイズを相手に主演する音樂映畫で、聲樂修業の若者と踊り子志願の少女の戀を繞つてパトロンの出没からお互ひに誤解して喧嘩分れをするが、結局は二人が共に成功することによつて元の鞘に納るまでの物語り、「トスカ」を始め「カルメン」「ミニヨン」等が唄はれる、アルフレッド・E・グリーンの監督作品

▽新興京都「九紋龍の長次」別項參照

百噺丑満時 けふからの長春座

長春座廿二日よりの番組は左の如く松竹一番線に佛SNCその他を配した三本立編成である

▽松竹大船「仰げば尊し」題名の暗示するが如く師弟愛を描いた人情物語り、笠智衆、坪内美子、坂本武、岡村文子、市村美津子、突貫小僧等が主演、齋藤寅次郎が監督するといふから期待ものだ

▽松竹京都「百噺丑満刻」行者、天狗、女賊、坊主、捕手、仇討と第一話から第六話までに分け多島泰三、大曾根辰夫、古野英治、岩田英二の四監督が合作した主演者は久松美津枝、本郷秀雄、新妻四郎、若本一郎山路義人、高松錦之助等で季節向きの新型怪談もの

▽佛SNC「白き處女地」ジュリアン・デュヴィヴィエが監督する作品でジャン・ギャバン、マドレーヌ・ルノオ、ジャン・ピエール・オーモン等を主演せしめて北部カナダのチベック地方の自然美を背景として、そこに生きる人達の土に對する清い信仰を描いた佳作、マドレーヌ・ルノオ、ジャン・ギャバンの好演、デュヴィヴィエの優れた演出が記憶される

▽「大海の怪魚」カリフォルニア南方メキシコの沿岸マクダレナ灣の沖合に凄息する様々な魚族の生活を收錄した記錄映畫、「喰ふか喰はれるか」のハロルド・オーステンの製作になる

待望! 失はれた地平線 廿八日より 南部キネマ

▽▽九紋龍長次△△

新興京都、渡邊新太郎が監督する作品で水戸黄門漫遊記中の一挿話をとりあげたもので怪盗九紋龍の長次が水戸黄門の義心に救はれて甦生するまでの劍戟ものがたり、大友柳太郎主演の他に松本泰輔、原聖四郎、南部章三、荒木忍、松本田三郎、小泉嘉輔、舟波邦之介、高山廣子等助演、豆本趣味を利かした大衆向き娯樂作品、銀座キネマ廿二日封切

海外映畫短信

▽メトロ社の新年度作品「結婚衣裳」にはヴァージニア・ブルースも出演することになつた

▽コロムビア映畫社では此程フランシス・レデラーと專屬契約を結んだ、レデラーとマデリン・キャロルとの共演で新作「戀人の暗號」を製作する豫定であるが、監督はエリオット・ニュージェントが擔當する筈である

▽ジョージ・マーシャル監督は今後「一九三七年の豚の皮行進」を監督する事になつた、主演者は未定である

▽ライオネル・バリモアの前夫人で、舞臺俳優であつたドリス・ランキンは今度ウオルター・ウエンヂャー・プロの大作「ヴォーグス・オヴ・一九三八」に出演することになつた

メトロ通信

▽メトロの『彼に銃を與へた』はウイリアム・ジョイス、コウエンのシーズンのベストセラーを占めた名著の映畫化で、主演者がまた過去、現在にわたつてブロードウエイの劇壇で盛名を馳せたものが顔を揃へてゐる

▽スペンサー・トレーシイ、グラディス・ジョージ、フランチヨット・トーンの三人はいづれも舞台出であり、ウクレレの名手クリッフ・エドワーヅが再び映畫界に逆戻りし、ジーグフェルド・フォリイスやウインター・ガーデンのホーレス・マクマホーンが出演してゐる

▽監督W・S・ヴアン・ダイクはこの映畫製作に『大地』のロケーション跡に撮影隊を引率して、昨日の北支の田畑は一朝にして砲煙彈雨の歐洲大戰の戰場と化してしまつた

▽ファン・レターと謂へばすぐスタアを連想するが、ポウル・ムニ、ルイズ・レイナー主演のメトロ映畫『大地』が封切された時はカメラマンのカール・フロイントにもファン・レターが殺到した、尤もその大部分はアマチュアのカメラ・ファンからで、同作品の撮影法を問ひ合せたものである

さぼてん

ある朝早くといつても午前十時頃のこと、グランド太閤の光江さん、本署の小父さんから呼び出しがあつて刑事室にかしこまつてゐたが▼「私呼び出されたんだけど何が何だかさつぱりわかんないの、お化粧もろく〳〵してゐないからお化粧なほしてまた來るワ」としやあ〳〵して一旦戻りました▼その日午後またカフエー南國町子さんだつたか矢張り刑事室でした、これは本調子のお化粧で刑事さんの前で「まだ女給は止められないわ、だつて稼ぎが多いんだもの」と甘へてゐました

雑音

長春座の再映プロは晝間から客足を惹いていゝ入りであつた、けふから寫眞替り、量がはつてゐるところがおなぐさみである▼つゞいて「最後の戰鬪機」「双鏡」「千両長脇差」の再映三本立、これが済むと上原謙、三宅邦子の「神秘な男」高田浩吉の「劍術繁昌記」が揃る、長二郎の「土屋主税」は來月十日過ぎになるらしい▼豐劇の優秀映畫コレクション、新キネのニユース劇場はそれ〳〵いゝ入りを見せてゐると聞く、新キネは夜間の客が普通以上に濫

けるとか▼豐劇はけふから東寶祭、「兄いもうと」「彦六大いに笑ふ」「江つ子三太」の三本立である

金曜 辛亥 先負 定 亢宿 舊六月十六日

●一白の人 吉運に油斷すれば却て不利を生ずるに至る 壬と癸と丑が吉
●二黒の人 友誼に厚く眞實を盡せば幸慶自ら身に及ぶ 丙と丁と庚が吉
●三碧の人 頼みに思ふ人も苦境に在り一層の苦を増す 申と壬と癸が吉
●四緑の人 得んとする苦みより失はざる様苦心する日 辛と子と癸が吉
●五黄の人 人心和同し一家繁榮の兆あり建築旅行は凶 丙と丁と庚が吉
●六白の人 家勢次第に向上すれども眞面目さを失ふな 乙と丁と艮が吉
●七赤の人 自立して人を頼らず力の及ぶ丈努力すべし 乙と丁と丑が吉
●八白の人 運氣至極優勢にて志す所達成すべき大吉日 乙と丙と丁が吉
●九紫の人 不仕合せを喞たず身の分限を守り辛棒せよ 由と丁と壬が吉

ライオン靴クリーム

ターザン映画大会

リライアンス社特作日本ユナイテッド社提供
シドニイ・ランフイールド監督

近代脱線娘
バアバラ・スタンウヰック……ロバート・ヤング主演

戀人除けの非常手段として父親にメキシコの果まで追ひやられやうと何のその。桃色脱線娘が苦肉の策は無軌道無錢脱線の珍旅行。さてこれが無事にワシントンまで辿りつけましたら御喝采々々!

新版
ワイズミユラー…モーリン・オサリヴアン主演
ターザンの復讐

映畫生れて三十餘年!こんな素晴らしい傑作は眞に空前にして絶後です。たゞたゞ驚愕讃嘆
群畫を抹殺してほめる言葉もないゝ映畫娯樂のクライマックス的巨豪篇です
あなたはまだにあの水中撮影の素晴らしいシーンを御忘れでないでせう

類猿人ターザン

堂々六尺の肉魂一度荒られば天地を揺がす冒險とスピードの連續全篇總てターザンと猛獸の
爭闘に近代人の血を湧かす勇壯快絶の息づまる緊張これぞ娯樂映畫の最大作品だ

入場料 五十錢
廿三日より 南部キネマ

構成社 逢萊町一ノ五 電(3)六五八八

東京大阪製 玉突台
並附屬品直輸入販賣
中古台櫃出物あり
◎修繕は迅速廉價◎

東京 仲屋玉突台製作所
新京朝日通西七馬路二五
電話(2)三三四四番
振替口奉天一〇九五八番

乳母車、三輪車
御好みの新型でとても廉價に
赤木洋行
電話 三－六九三三 三－二二七三番

返品返金自由
世帯道具の加藤陶器店
電話(3)五八三八番
電話(3)六五八三番

新鮮で旨い
サッポロビールを

最も旨く
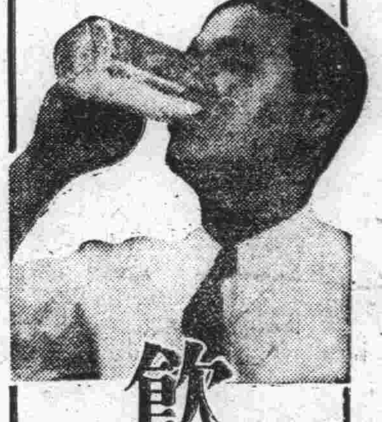
飲むには

攝氏七⇩十度に冷す事です
ふつう井戸水のつめたさ
大日本麥酒株式會社

明朗喫茶・味覺食事
電話開通(3)三一四七番

喫茶 お食事
朝子の茶寮
日本橋通南廣場角
お晝休みのひとときに……

御挨拶

私扇芳會館勤務中は種々御愛顧を戴きまして有難く御禮申上ます
就きまして此度朝子の茶寮に招かれて参りました何分にも不馴れ者で御座いますが何卒前々に倍しまして御愛顧お導き下さいます様お願ひ申上ます

朝子の茶寮 ベビー
皆様 (元扇芳ベビー)

取引所の株式上場 時機尚早視さる

一部業者の宣傳は實際に即せず

最近哈爾濱筋の見透しとして滿人業者の金融を圓滑化し、滿洲における産業開發の有力なる一推進力となるものとして新京取引所における株式上場が近く實現する旨の報道が喧傳され、當地特産取引筋および有價證券賣買業者中には該報道に異常な關心を抱いてゐる模様であるが、仄聞するところによれば、右の如き見透しは一部業者の單なる宣傳運動に過ぎずとなし當局は一笑に附してゐる、すなはち

一、滿人金融業者は從來擔保物件として殆んど株式を取扱はず、右は滿人の株式賣買熟を萎縮せしめてゐるばかりでなく、一般有價證券に對する投資を著しく不振状態に陷らしめてゐるが、滿洲國が完全なる統制經濟下に資本統制を行ひ、且つ投資統制を行ふ限り滿洲國における事業會社の株式が果して幾何民間の自由市場に放出され、又證券取引所に上場されてゐるかを考慮すれば現在證券取引所開設の機運が濃厚なりとは毫も思料されず、一部滿人の商習慣による業務金融難の如きは殆んど理由としてとるに足らぬものと見てゐる

二、滿洲國及び滿鐵が地元において資金調達を圖る必要上適當な時期に於て持株開放方針を積極化するだらうとの見解の下に、國都新京に於ける證券取引所の開設が當然必要視されるとの見透しであるが、開放株の地元吸收は僅かにその一部分に過ぎず、且つ新京における金融的發展がそれによつて近く證券取引市場の設置を必要ならしめるとの豫測の如きは目下時期尚早であり、更に一方投資統制下における投機抑制政策と併行的に考慮されねばならぬ事情を考慮すれば滿洲國に於て未だ取引所政策の確立を見ぬ現在に於ては、本問題の發展は全然豫測し得ざるものであり、當局では一部當業者のヂエスチユアに過ぎぬものと見てゐる

金融合作社 六月中業務状況

六月末現在における金融合作社の業務状況を見るに預金および定期積金は總計千九百十六萬圓で前月末現在に比すれば十六萬圓の増加であるが、貸出總計においては營農資金急需のため二千五百十四萬圓と前月末現在に比し五百八十七萬圓餘の急増を示してゐる、しかしてこれを前年同期に比すれば預金および定期積金において約五百六十七萬圓の増加で極めて堅實たる發展振りを示し、貸出においては百四十二萬圓の増加となつてゐるが社數においても前年同期の八十二社より百三社と二十一社を増設し、社員數においては對前年同期比約十萬六千人増對前月末比二萬六千人増とこれ亦順調なる向上指標を示してゐる、なほ帳簿上の利益金は百五萬圓で前月比と五萬五千圓の増、前年同期に比して九萬二千圓の増加である

熱河省灤平附近で 磁鐵鑛區發見

【大連國通】熱河省内の鑛山資源については滿鐵産業部より調査班を出して調査中であるが、灤平附近には含輝炭磁鐵鑛の廣大なる鑛區が發見されたが右鑛石中には金紅石の形體で輝炭が含有されてをりこの輝炭を同鑛石中から拔き去ることは電氣分解によつて可能なことが考へられるのでいよいよ同工業試驗所では右鑛石を沙河口冶金試驗所で電氣分解により實驗することゝなつた、これが成功すれば鑛石から一應輝炭を拔き去り、その後再び右鑛鑛とゝもに製鐵する場合は非常に硬質粘靑性ある特殊鐵鋼が出來るもので右特殊鐵鋼は現在噸當り三百五十圓以上の價格で生産費は二百五十圓見當、之が實現すれば右製鋼所は阜新附近に出現されるものとみられる

鮮銀券問題で 金森副總裁更に北支へ

【東京國通】金森鮮銀副總裁は、かねて滯京中の加藤總裁ならびに大藏省當局等と北支現地における鮮銀券使用問題その他につき打合せを行つてゐたが、その打合せを終了したので廿一日東京出發急遽北支に赴くことに決定した、氏は朝鮮經由行員數名を帶同して北支現地へ急行、しばらく滯在、現地の情勢を觀察すると共に關係各方面と種々協議する筈である

圖們に車輛工場

【圖們國通】圖們車輛工場の起工確定に圖們工務段では諸般の手筈を整へ、滿を持して緊張してをり工場地域内の上道の敷設も去る十九日正式に發令されたのと之また工務段では設計圖の入手次第着工の運びとなるやう材料準備等に大車輪の活動を開始してゐるなほ一切の工事は民間請負に附せられるが、建築材料だけは全部鐵道側がこれを支給することになつてゐる

農地農具兩會社 愼重に檢討中

滿洲國農産物増産計畫の實施に當り政府は一元的農業政策の實施機關として農事合作社案を創設すべく、既に設立要綱案を決定し、目下その具體的機能に關し愼重に研究中であるが、さらに政府は増産計畫の實質的效果を收めるため農村協同組合の齎らす內からの農業改革と相呼應して、在來の農業經營機構の近代化および多角形的合理化を遂行するため外からの誘導を企圖し、民間資本の企て得ざる事業を國家資本により遂行するため特殊會社及び準特殊會社組織による國策事業會社として

一、農地會社
一、畜産會社
一、農具會社

を設立し滿洲在來の封建的農業經濟を漸次近代化せんとして居り、既報の如く畜産會社は既に設立決定を見、九月より事業を開始する豫定で、農地會社および農具會社は未だ具體化の域に達せず、目下愼重に檢討中である、而して農地會社案に對しては政府、滿拓、鮮滿拓共同出資の特殊會社を設立する以前に未墾地問題を解決すべき必要があり、目下のところこれが先決問題として會社設立問題は未だ具體化してゐないさらに農具會社については國策的移民事業の積極化および在來農業の機械化促進に伴ひ農具の改良および供給は當面の緊急問題として重要視され既に內地農機具メーカーは滿洲輸出を目標に輸出組合を結成し、滿洲においてもこれに刺戟されて地元メーカーの結束進出が企圖されてをり、政府はこれら民間企業の自由進出を統制する必要を認めてゐる模様であるが、農具會社設立準備は未だ具體化の域に達せず、本問題の成行について內外の農具製作業者は異常な關心をもつて注視してゐる

土建ニュース

▲チ、ハル機務段給水栓新設其他工事 落札 七千四百六十八圓 坂本組
七、九三〇、〇〇 淺野物産
七、八四〇、〇〇 東亞土木
第一回
七、八四五、〇〇 坂本組
八、一六五、〇〇 淺野物産
八、三五〇、〇〇 興亞土木

▲海拉爾洗毛廠乾燥場擴張工事 落札 二千五百二十圓 荒井組
二、八四〇、〇〇 森本組
三、六〇〇、〇〇 東亞土木

▲チ、ハル電氣修繕所新築工事 落札 二萬七千八百圓 京城土木
二八、三〇〇、〇〇 草場組
二八、二〇〇、〇〇 吉川組
三〇、一〇〇、〇〇 復興公司

▲免渡河札羅木得站モーターカー庫新築工事 單獨 一千六百十圓 森本組

▲完工鰻崗站モーターカー庫新設工事 單獨 一千六百六十七圓五十錢 森本組

▲博克圖檢車段煖房室給水工事 落札 二千二百五十圓 新京阿川組
二、三五〇、〇〇 眞田水道
二、六八〇、〇〇 坂本組

▲白城子滿內貨物室煖房新築工事 落札 一千九百九十四圓五十錢 京城土木
二、一六五、〇〇 瑞興公司
二、三〇〇、〇〇 復興公司

▲大林站モーターカー庫新築工事 單獨 八百九十一圓二十五錢 同興公司

▲白城子局宅給水其他工事 落札 一萬四千八百五十圓 新京阿川組
一五、三三〇、〇〇 眞田水道
一五、四〇〇、〇〇 坂本組
一六、一三〇、〇〇 榎本組

●市公署
▲チ、ハル家畜公益市場新築工事 落札 五千四百八十圓 森商會
六、八〇〇、〇〇 福昌公司

▲市營住宅丁號新築工事 示談 十二萬九千九百圓 飛島組
一、二回共豫超三回目は土建別にて入札せしも又豫超設計變更の上示談決定す

第二回入札
一八〇、一〇〇、〇〇 飛島組
一四九、三四〇、〇〇 三田組
一三九、九三〇、〇〇 福昌公司
一三三、六〇〇、〇〇 吉川組
一三九、一〇〇、〇〇 松本組
一五五、六〇〇、〇〇 京城土木
一五〇、〇〇〇、〇〇 大倉土木

第一回入札
一五九、八四〇、〇〇 三田組
一三一、〇〇〇、〇〇 福昌公司
一五三、三〇〇、〇〇 飛島組
一三四、九〇〇、〇〇 吉川組
一三七、二〇〇、〇〇 松本組
一三八、八〇〇、〇〇 京城土木
一四〇、〇〇〇、〇〇 大倉土木

土木
一三、三〇〇、〇〇 飛島組
一四、五六〇、〇〇 松本組
一四、八〇〇、〇〇 大倉土木
一三、〇〇〇、〇〇 三田組
一五、〇〇〇、〇〇 京城土木
一五、六〇〇、〇〇 吉川公司
一五、八〇〇、〇〇 福昌公司

建築
一二三、〇〇〇、〇〇 飛島組
一三一、〇〇〇、〇〇 京城土木
一三八、〇〇〇、〇〇 福昌公司
一三四、〇〇〇、〇〇 三田組
一三五、〇〇〇、〇〇 松本組
一三八、八〇〇、〇〇 吉川組
一三九、〇〇〇、〇〇 大倉土木

▲安東宮島町一部下水管改築工事 ●地方事務所 單獨 一千百七十四圓八十錢 松延組

▲鳳凰城機械農場喞筒室築造其他工事 特命 三千二百七十二圓八錢 佐藤信元

▲鳳凰城機械農場導水路改造工事 特命 九百三十四圓八十錢 佐藤信元

▲安東中興村鮮人墓地納骨堂排水管布設其他工事 特命 九十五圓三十二錢 三田組

▲安東社宅保管內家族社宅用炊事流製作工事 特命 四百三十一圓三十錢 清原組

▲安東醫院一二病舍洗面所其他腰壁タイル張替工事 特命 三百五十三圓 清原組

▲安東九番通共同浴場新築工事 落札 八千三百七十圓 三田組
九、一〇〇、〇〇 重松組
九、一四〇、〇〇 長谷川組
九、六六八、〇〇 清源組
一〇、六六〇、〇〇 大村組

▲安東隔離所內消毒所移轉改築工事 落札 二千四百九十圓 重松組
二、五九〇、〇〇 清源組
三、〇五〇、〇〇 福地組
三、一四〇、〇〇 大村組

▲鳳合間附近線路左側土留張石修繕其他工事 ●滿鐵保線區 示談 二百九十圓五十六錢 蔦井組
三二三、四〇 右同
二五五、八〇 草場組
二五〇、七〇 岡組

▲秋劉間第二秋木河土留右垣一部修繕工事 落札 百三十八圓 三田組

▲鴨綠江々岸第七號及八號並九號十號貨物ホーム笠石張替工事 落札 百十二圓八十六錢 岡田組
一二九、〇五 細川組
一六六、四〇 荒井組

▲安東埠頭構內門衛詰所假設工事 單獨 二百五十二圓八十六錢 萬井組

▲四道溝間合橋外二ケ所下水渠河床浚渫工事 落札 百七十三圓五十六錢 蔦井組
一七七、四四 清原組
一八九、一六 荒井組

▲渡鳳間高鳳七號ノ一外二ケ所河床浚渫工事 落札 百二十五圓五十八錢 蔦井組
一三九、六六 草場組
一六六、三六 細川組
一六一、三一 池內市川組
一八八、〇〇 三日組
一六八、一四 荒井組

▲安東埠頭構內マガタム道路修繕工事 單獨 一千九百二十五圓 岡組

▲錦州縣公署增築工事 ●錦州縣公署 落札 二萬二千三百三十圓 今井組
二三、三四〇、〇〇 森川組
二三、四五〇、〇〇 松浦組
二六、〇〇〇、〇〇 昭和工務所
二七、四〇〇、〇〇 實和公司
二九、一八七、一〇 辻組
三〇、〇〇〇、〇〇 草場組

▲濱洲線馬合信號場整備工事 ●鐵路局 特命 二百八十七圓 吉川組

▲濱洲線喇嘛甸子站有効長延伸工事 特命 三百圓 吉川組

▲濱洲線煙筒屯站有効長延伸工事 特命 四百五十三圓 吉川組

▲三樹滿人局宅新築に伴ふ給排水設備工事 落札 七千四百三十圓 新京阿川組
七、五〇〇、〇〇 吉川組
七、八六〇、〇〇 眞泉通

▲第一軍管區司令部煖房及上水水道修繕工事 ●第一軍管區 落札 百六十八圓三十五錢 高山組
一八五、六九 京城阿川
二二八、七〇 審陽公司
四三三、八〇 復新公司

▲哈爾濱站構內轉車台横線替工事 ●鐵道總局 單獨 一萬一千圓 福井組

▲選鑛工場粉鑛鑑コンベヤー並其他上家新築工事 ●昭和製鋼所 單獨 三千二百圓 高岡組

▲第十一廳舍新設電氣工事 ●營繕需品局 示談 三萬五千六百圓 滿洲電氣土木
入札
三六、六〇〇、〇〇 右同
三六、八〇〇、〇〇 大倉土木
三六、九〇〇、〇〇 弘電社
三七、一〇〇、〇〇 滿洲電機
三七、三五〇、〇〇 大阪電氣
辭退 共榮商會
第二回
三七、四〇〇、〇〇 滿洲電氣
三八、〇〇〇、〇〇 大倉土木
三八、五四〇、〇〇 大阪電氣
三八、七〇〇、〇〇 滿洲電氣
四一、六〇〇、〇〇 共榮商會
四八、一五〇、〇〇 弘電社

▲奉天國立實馬場廳舍新築其他工事外一廳工事 落札 七萬四千三百八十圓 星野組
七七、三五〇、〇〇 石井組
八一、四〇〇、〇〇 三田組
八六、六〇〇、〇〇 上木組
八六、八〇〇、〇〇 川畑組

▲洮南發電所增築工事 ●電業 豫特 三萬圓 星野組

▲齊々哈爾社宅外新築工事 豫特 八萬六千五百圓 星野組

▲牡海送電線新設工事 豫特 三千八百圓 德本組

▲林口發電所並社宅新築工事 單獨 五萬三千四百圓 松本組

▲大連神社裏發電所模様替工事 豫特 五千圓 大連電業

▲遼西方面送電線工事 豫特 八萬五千二百圓 學藤組

▲順天寮義和寮モーターサイレン取設工事 ●電々會社 落札 四百八十四圓 愛工社
六三〇、〇〇 大連電業
七〇〇、〇〇 滿洲電機

▲前郭旗電報電話局舍新築工事 落札 一萬二千六百圓 義合祥
一三、〇〇〇、〇〇 辻組
一三、〇〇〇、〇〇 亞細亞公務所
一三、一〇〇、〇〇 義合祥
第一回
一三、三〇〇、〇〇 辻組
一三、八〇〇、〇〇 亞細亞工務所

▲公主嶺保線助役詰所其他修繕工事 ●保線區 落札 四百四十五圓 尙厚源
四六〇、〇〇 油井工務所
四七〇、〇〇 草場組
五二〇、〇〇 辻組
五五〇、〇〇 丸山組

▲遼陽忠靈塔休憩番宅其他新築工事 ●軍經理部 示談 十二萬三千圓 榊谷組
一四〇、〇〇〇、〇〇 右同

▲營口石油專賣所倉庫新築工事 ●專賣總署 示談 七千八十五圓 升下工務所
入札 七、四〇〇、〇〇 右同

▲電々會社新築工事 ●建和建物 示談 七萬七千百圓 星野組
入札 七九、五〇〇、〇〇 右同

▲首都警察廳々舍整備電氣工事 ●營繕需品局
豫告工事
開札 二十三日
決定工事

▲嫩江護岸工事 ●省公署（龍江） 特命 二萬四千圓 大二公司

家具のデパート 日高洋行 電話(2)二一四八番 興安大路二〇六 官吏消費組合西へ一丁

商況欄（七月二十二日前場）

海外經濟電報

倫敦金塊 六磅一九志八片
紐育金塊 三五弗
同銀塊 四四仙四分三
倫敦銀塊 一九片一六分三
同先限 一九片八分七
孟買銀塊 五一留比八分五
スチール株 一一六弗八分一
アナゴンダ株 五六弗八分五

▲市俄古小麥
七月限 一弗二二仙〇〇
九月限 一弗二三仙四分一
十二月限 一弗二四仙四分一

▲紐育棉花
現物 一二仙一七
七月限 一一仙六七
十月限 一一仙六三
十二月限 一一仙六六
一月限 一一仙六八
三月限 一一仙七三
五月限 一一仙七五

▲印棉
ブローチ 二〇四留比
オームラ 二九八留比
ペンゴール 一六六留比

▲カルカッタ麻袋
青筋 二四留比四分一
鐵筋 二一留比一六分七
英米爲替 四弗九六仙三二

金銀市況

日米爲替 二九弗〇五仙
米支爲替 二九弗六五仙
日英爲替 一志二片一六分三
英支爲替 一志二片三二分九
日印爲替 七七留比八分三

●上海標金
本寄 二四四、五〇
歩 —

爲替相場

▲上海爲替
▲日本向
第一回 賣 一〇一、七五〇
買 一〇二、〇〇〇

▲倫敦向
賣 一志二片三二分七
第一回 買 一志二片三二分九

▲紐育向
第一回 賣 二九弗一六分九
第二回 賣 二九弗一六分二

▲阪神日米爲替
賣 二八弗一六分二
買 二八弗一六分三

▲阪神日英爲替
賣 一志二片一六分三
買 一志二片一六分九

▲滿洲中銀爲替
上海向 九九弗 —
天津向 九九弗 —
靑島向 一〇〇弗 —
倫敦向 一志二片 —

各地株式市況

▲東京株式（短期）

	寄付	大引
新東	一四六、五〇	一四七、一〇
日產	七七、七〇	八〇、一〇
鐘新	二一七、八〇	二一六、九〇
滿鐵	一五五、五〇	一五五、五〇
大新	八三、五〇	八三、五〇

▲大阪株式（短期）

	寄付	大引
大新	八二、九〇	八三、五〇
新東	一四六、七〇	一四六、九〇
鐘新	二一七、八〇	二一七、七〇
日產	七七、四〇	八〇、一〇
日魯	六六、五〇	—

▲大連株式（短期）

	寄付	大引
五品	—	—
豆新	一九、四〇	—
東新	一四六、四〇	—
滿鐵	一五五、五〇	—

▲奉天株式（短期）

	寄付	大引
同新	—	—
日產	七七、五〇	—
鐘新	二一七、八〇	—
日新	八〇、一〇	—
滿取	—	—
東新	一四六、八〇	—
大新	八三、二〇	—
日新	七八、五〇	—
五品	一六、〇〇	—
豆新	—	—
鐘新	二一〇、五〇	—
滿毛	—	—
滿先	—	—
優緣	五五、七〇	—
滿新	四四、六〇	—
同甲	三〇、四〇	—
電乙	二九、五〇	—
東拓	—	—
瓦斯	—	—
電業	—	—

各地特產市況

▲新京 現物（一石値段）

	寄	引	出來高
大豆	—	—	—
高粱	—	—	—
小豆	—	—	—
玉蜀黍	一三、六〇	—	二車

●先物 大豆

	寄	引	出來高
七月限	六、七八	六、九七	三四車
八月限	六、八三	六、七六	六車
九月限	—	—	—
十月限	六、三三	六、二二	五車

▲大連 ●高粱

	寄付	大引	
七月限	三、六五	三、七〇	六車
八月限	三、七三	三、六六	二車

●大豆

	寄付	大引
袋入	七、六〇	七、六一
七月限	七、五三	七、五三
八月限	七、六二	七、六三
九月限	七、六三	七、六三
十月限	七、一三	七、一三
十二月限	六、九六	六、九六
三等限	—	—

●豆粕

	寄付	大引
現物	二、三三〇	二、三三三
八月限	二、三三〇	二、三三〇
九月限	二、三四〇	二、三三三
十月限	—	—
十一月限	—	—

●豆油

	寄付	大引
現物	三、四〇	三、四〇
八月限	—	—
九月限	—	—
十月限	—	—

皮膚科 性病科 外科 長岡醫院 光輝路二〇四（憲兵隊隣） 電(2)三九五八番

臨時特別興行
●浪曲界の人氣王 米國新歸朝妙節 美聲の天才 桃山神風
●講談界の視話術の征服者大獅子吼 神田伯龍
來る廿四、廿五日二日間來演
新京キネマ 電③二〇六八

見ましたか ニュース劇場！
第二週は今日、あす二日限り
映畫は斬新漫畫等、取替へました。
夜九時からでも全部見られます
十時から十錢・十一時まで映寫
二十せん均一
新京キネマ

夏物最後の 割引一掃大賣出し
決算を控へての超特賣日の
御利用を御見逃なく御來店をお待ち申ます
七月廿二日 廿三日 廿四日 二割引
廿五日 廿六日 三割引
大連浪速町 伊藤呉服店

電氣御相談
◎屋內電氣工事の設計監督は無料で致しますから相談所を御利用願ひます
◎御需用家單獨で會社の營業當局に依頼し難いことが御座居ます場合には御需用家の爲に御斡旋致しますから御心安く御相談下さい
◎其他廣告サインの考案・家庭用電熱の採算・職業用電氣器具の使ひ方等に就ての御相談に應じます
◎燈火管制について御不審の點が御座居ましたら御遠慮なく御問合せ願ひます
電業相談所 電業支店 電話③六五一一 三三五六

貸家御案內
本日の空家
◇朝日通八五家賃八〇圓四室店舗向・家主三浦新聞店吉野町一丁目③三四九五
◇朝日通八五家賃一五〇圓四室・家主同前
◇御問合は直接家主へ願ひます
◇貸家貸間掲載御希望の向は當所へ御一報下さい

銀キネマ座 電③六四六五番 廿二日より五日間 入場料六十錢

水戸黄門漫遊記	11.15	3.53	8.34
愛怨峽	12.28	5.06	9.46 11.30
大每東日ニュース	2.15	7.00	
ロマンス乾杯	2.22	7.07	

帝都キネマ 電2 一四〇五 入場料階下三十錢 七月20日より22日まで

社長樣のお出で		3.04	7.17
女優ナナ	12.00	4.13	8.26
地の果てを行く	1.26	5.39	9.52 11.28

日曜は十時四十四分より

長春座 廿二日より廿六日まで 階下・六十錢

白き處女地		1.30	6.29
大海の怪魚		3.00	7.59
百斬丑滿刻		3.55	8.54
仰げば尊し	12.00	4.54	9.53

新京キネマ
阪東妻三郎主演 戀山彦 ◇近日公開◇ 新京キネマ
ユナイト超特作 無敵艦隊 ◇御期待を乞ふ◇ 豐樂劇場
サービスガール募集 二十歲前後の方、本人來談 朝日座

朝日座 階下二十錢

奇人豪傑三人旅	12.00	3.33	7.06
電話新撰組	12.51	4.24	7.57
彼女の場合	2.06	5.39	9.12 10.35終

新京キネマ 22日より23日まで 階下二十錢
オリムピツク特輯 文化映畫・記錄映畫 漫畫 船乘りポパイ Gメンの行動
十二時より四回上映。夜九時より全部御覽になれます

岸本チエーン映画御案内 豐樂劇場 22日より23日まで 階下三十錢

兄いもうと	12.00	3.20	7.00
江戸ツ子三太	1.00	4.20	8.00
彦六大いに笑ふ	2.10	5.40	9.25 10.50終

新京日日新聞

朝刊

【本紙朝夕刊十二頁】

本紙 一部五錢 一ケ月壹圓 定價 郵稅一ケ月拾五錢 廣告料金 普通一行壹圓五拾錢 特別一行貳圓五拾錢
發行所 新京永樂町四ノ一 新京日日新聞社 電話 編輯局專用(3)三二〇五 營業局專用(3)三二〇〇
發行人 十河榮忠 編輯人 松本勇 印刷人 水越內之介

新京永樂町二ノ十 電(3)二九三七
肛門病科
高田醫院
留神居

情勢依然として逆睹し難し

中央軍の北上停止なき限り 全面的解決には未し
我が方成行きを嚴重監視

〔北平廿二日發國通〕三十七師の撤退は廿一日夜來漸時實行されてゐると傳へられるが、我方はこれが完全なる履行までは引續き監視をつゞけてゐる、然し三十七師の撤退と同時に一方中央軍は依然北上を繼續し彈藥、食料等が續々保定、石家莊に輸送されつゝある狀況に鑑み、わが方では廿九軍兵士の撤退により一先づ現地の問題は片付くとも、中央軍の北上挑戰的行動が停止されざる限り事件の全面的解決には到達せずとの見解を持し、周到なる準備のもとにこれに對し注目をはらつてゐる

宋哲元の命令徹底せず
現地交渉は樂觀を許さず

〔北平廿二日發國通〕宋哲元氏は口約の完全なる實行を期し、卅八師を除き全軍を保定以南に移駐せしめんと考慮してゐる模樣であるが、抗日意識に燃える廿九軍の幹部は「斷然對日戰鬪を實行せよ」となし、宋哲元氏の命令徹底せざるものゝ如く、かくて冀察政權の動搖は、ますます惡化し、現地交渉は依然として樂觀を許さゞる狀態にある

蘆溝橋支那軍後退開始
八寶山方面も黄村に集結

〔北平廿二日發國通〕廿一日の諾約に基き蘆溝橋右岸地區一帶の部隊は廿二日午前十時長辛店方面に向け後退を開始した、また八寶山附近の支那軍は廿一日夜中に黄村に集結を完了したが、未だ撤退開始の報はない

(上)廿日の戰鬪第一線に活躍した我軍勇士は百廿度の災天下に萬歲(下)第一線へ野戰重砲隊の進擊

國務院辭令
(七月廿一日附)

經濟部大臣 韓雲階
新京特別市長 徐紹卿
任國都建設式典委員會副委員長(各通) 總務廳秘書官 王子衡
總務廳次長 神吉正一
經濟部次長 西村淳一郎
治安部次長 薄田美朝
民生部次長 宮澤惟重
任國都建設式典委員會參與(各通)

宋氏事態收拾に 冀察排日要人を罷免

〔天津廿二日發國通〕橋本、秦德純協定は十一日調印されたが、支那軍の撤退、責任者の處罰ならびに陳謝、および共產黨排日取締の三項目を實施することに決定し、十八日宋哲元氏は香月司令官を訪問、陳謝するに至り時局は一時小康狀態を呈したが、その後支那軍の撤退捗々しからず、再び廿日兩軍交戰をみるに至つたので、宋哲元氏は第三項たる防共排日取締につき腐心した結果、これが收拾策として冀察排日要人と目されてゐた北平市雷社會局長を廿一日罷免、その後任に冀察綏靖公署副秘書長部貴宜氏を任命した、更に宋哲元氏は排日要人と目されてゐる馮治安、秦德純氏等をもこの際斷乎罷免の模樣であるなほ罷免された雷前社會局長は八月中旬外遊するものとみられる

電線修理完了

〔豐臺廿二日發國通〕今次の戰鬪において支那軍が破壞して不通となつた蘆溝橋—北平間、蘆溝橋—南苑間の電線修理のため二十二日朝九時北平より笠井冀察顧問は周參謀を帶同現地に到着修理監督中で二十二日中には恢復をみる豫定である

平漢線開通見込

〔北平廿二日發國通〕平漢線は事變以來蘆溝橋附近の線路を破壞され不通となつてゐたが、廿二日朝來日本軍の掩護の下に復舊工事が開始されたが廿二日中には開通をみる豫定である、なほ平漢線開通次第北平城內の廿九軍部隊は撤退を開始するものとみられる

和知參謀東上

〔天津廿二日發國通〕駐屯軍和知參謀は現地交渉經過報告のため廿二日午前六時飛行機で急遽天津發東上した

日本の不擴大方針に 金融經濟界平穩

當地に達した報道によれば、今次の北支事變に對し日本側當局は極力事態不擴大の根本方針を堅持し、現地に於る平和的解決を要望してゐるので京津地方における民心は些かも動搖の兆なく、金融經濟狀況は一般に平穩なる推移を示してゐる、しかして北平、天津における生活必需品ならびに軍需品物價は時節柄漸騰傾向を示し、米、小麥は事變前に比し約一割の昂騰を示現したがその他の綿糸布、羊毛、砂糖、燃料、衣類、建築材料等の生活必需品は思惑買つため微騰を示したに止り、事變目當ての奸商の暗躍も全くなく京津財界への影響は殆んど皆無の狀況である、これに反し青島、濟南その他膠濟鐵道沿線諸都市に於ける支那民衆の動搖はますます擴大深刻化してゐる模樣で支那系資本の海外逃避は最近數日間に於て漸く表面化し、ために銀行取付、貸出停止、諸取引所の閉鎖等全く恐慌狀態を現出し去る十八日には青島より交通銀行當口支行宛約二百萬圓の大口預金の入れ替が行はれ、その後に於ても小口資金の滿洲國への移動が續々行はれてゐる狀態で成行は注目されてゐる

卅七師馮治安部隊 保定以南に撤退す

〔天津廿二日發國通〕北平市內及び西苑の馮治安三十七師は二十二日午後三時より列車にて諾約の保定以南に撤退した、なほ蘆溝橋部隊は最後に引揚げる模樣である、しかしながら同軍は今面の撤退に對し頗る不滿を懷きをり、途中如何なる事態が發生するやも知れず成行は注目さる

〔北平廿二日發國通〕馮治安の第卅七師が北平城內撤退後には趙登禹の第百卅二師が入れ替つて駐屯することゝなり、すでにその先頭部隊は北平城外に到着し第卅七師の撤退完了を待ちつゝある

廣東の戰時体制 愈よ强化さる

〔廣東廿二日發國通〕蔣介石氏は廣東省當局に對し軍需品輸入の幹線として廣九、粵漢兩鐵道の防衛警戒を命じて來たが、廣東における戰時體制は益々强化されてをり、廿一日夜までに判明せる狀況は左の如くである

一、西南航空公司飛行場は何れも廿一日より使用を中止し、廣東東郊飛行場に集中統制に便ならしむ
一、日本人には切符は賣るが憲兵が妨げるので結局飛行機には乘れぬ狀態だ
一、廣東綏靖公署は二十七日廣東自動車業組合に對し廣九、粵漢兩鐵道破壞の際における軍需品非常輸送計畫を命令した
一、粵漢、廣九兩鐵道の接續連絡は軍需品輸送のため出來得るだけ工事を急ぎ九月末の完成豫定を短縮し七月中完成せよと南京から命令があつた
一、從來粵漢線のみの保護に當つてゐた羅卓英の率ゐる中央軍は七月廿日以後廣九鐵路の保護に當ることゝなつた

軍事委員會 香港死守を命ず

〔香港廿二日發國通〕廣九鐵路沿線警備中の鄧龍光の第百五十六師は余漢謀の南支防衛會議の結果、汕頭移駐に決し廿、廿一、廿二の三日間にわたり全軍黃埔に集結、軍用船三隻に分乘、廿三日汕頭に向け出帆した、なほ羅卓英麾下の第十一師と羅偉雄麾下部隊が廣九線と粵漢線を警備しつゝあり、軍事委員會は北支事變の擴大を顧慮し將來全支沿岸各港を封鎖された場合、香港を起點に粵漢、廣九兩線を中央軍の統制下に置き南方出路の生命線とすることゝなりこれが死守を嚴命し來つた

我斥候攻擊 支那軍便衣隊

〔豐臺廿二日發國通〕二十一日夜便衣隊の斥候部隊が、わが軍斥候に向け攻擊を加へたが、應戰直ちに擊退した、これの便衣隊は學生軍または捨鉢になつた第二十九軍兵士の一部とみられる

中央軍滿載列車 濟南に到着

〔濟南廿二日發國通〕二十二日午前六時二十分十四輛連結の中央軍特別仕立の列車が津浦線停車場に到着したが、前部五輛には徽章をとつた數百名の中央軍兵士及び裝甲自動車四輛、高射砲數門其他軍需品を滿載してをり一先づ兵營に入つた、その後の行動については一說には津浦線黃河鐵橋の左岸にある濼口(濟南北方二哩)附近に配置されたといはれる

上海、近接六縣 臨時戒嚴

〔上海廿二日發國通〕松滬警備司令部、公安局、保安隊等は廿一日聯合會議を開き時局の不安に乘じて不穩分子暗躍の兆あるに鑑み上海および近接六縣に臨時戒嚴を施行に決定同時に

民衆は謠言にまどはず輕擧妄動を愼み當局を信頼して各自正業にいそしめ

との安民佈告を發した

邦人數名なほ留置 生死全く不明

〔北平廿二日發國通〕事變發生以來第廿九軍當局がなしたる邦人抑留不法行爲は事變解決とゝもに、わが方の抗議すべき重大問題であるが、釋放された被抑留邦人九名のほか廿二日現在なほ歸還せざる邦人數名あり、その生死全く不明で、わが方は支那側に對し即時善處方を嚴重要求してゐる

現地協定に對して 暫く靜觀的態度
南京軍事委員會決定

〔南京廿二日發國通〕蔣介石氏は廿二日午前九時軍事委員會首腦部會議を開催、宋哲元氏の報告ならびに中央の入手したる諸情報に基き討議の結果、次の重大方針を決定した

一、第二十九軍と日本軍との間に現地で成立した停戰協定に對してはしばらく靜觀的態度をとり事態の成行を注視すること
一、宋哲元氏に對し停戰協定の詳細報告方を命ずること
一、北支における日本軍の增兵に對しては中央は當分の間戰備を繼續すること

なほ外交部は依然強硬論に捉はれ、表面强硬意見を固執してゐるが、軍當局には武力をもつて協定の實行を妨げるが如き態度は見えない

參謀本部第二部長更迭

〔東京國通〕參謀本部第二部長渡久雄中將病氣のため二十二日左の如く更迭發令された

參謀本部第二部長 陸軍中將 渡久雄
參謀本部附被仰付
補參謀本部第二部長 參謀本部附 陸軍少將 本間雅晴

人事往來

▲小泉宏平氏(中銀)廿二日來京帝都ホテル
▲富內延三郎氏(日滿鑛業)同
▲森岡金藏氏(同)同
▲千葉傳治氏(滿軍顧問)同
▲山崎晴純氏(會社員)二十二日來京ヤマトホテル
▲松蔭重隆氏(北滿金鑛長)同
▲松山平助氏(著述業)同
▲藤田耿弌氏(會社員)同
▲白田貞次氏(同)同
▲山本市良次氏(同)同
▲本多忠郎氏(同)同
▲世良正一氏(滿鐵)同
▲山本光之氏(官吏)同向陽ホテル
▲大坂太一氏(日滿パルプ)同
▲西山千賀夫氏(同)同
▲小野八九衞門氏(同)同
▲松田清氏(商業)同
▲阪根次男氏(官吏)同中央ホテル
▲日高保美氏(商業)同
▲神田勇氏(協和建物)同都ホテル

偶語

或る雜誌に次のやうな事が書いてあつた、一人の若僧が湯治に來てゐる大會社の重職にある人を訪れ▼自分の仕事はいつも不幸のある家へ行つてお經を唱へなにがしかのお布施を貰つてくるのであるが▼考へると現在自分のやつてゐる仕事は一生の仕事としてやるにはあまりにも物足りない▼何にか外にうまい仕事がなからうか若しあれば一つお世話を願ひたいと頼んだのであつた▼すると其の人はお經を讀むことは坊さんの受持つ仕事のほんの一部分ではないか、よし坊さんがなすべきこと全部を完全に務めたとしても▼社會全體から見ればまだ〳〵局部的の仕事に過ぎないのである▼であるからあなたが毎日やつておられるお經を讀む仕事などは廣い世界から見ればほんの端つこの一寸した仕事なのでこれをつまらない仕事と考へるのも無理はないが▼この一部の仕事も社會的の仕事全體とどんなつながりを持つかそこに氣をつけると大切な意義が思ひ出される筈である▼この意義を意識しない限り數限りなく澤山ある仕事であるがどれ一つとしてつまらない仕事はないといふことを諄々として說いてやるとやつと初めてわかつたやうな顏をして喜んで歸つたと云ふことである▼この若僧に類した人は世間には澤山あることだが滿洲へ來てゐる青年には殊に多いやうである▼大いに反省すべきことゝ思ふ

内地新來の美給拾數名
又々内地から美女群が來着致しました
朝日通 別府ミス 電(2)三三四四番

新人のみのサービスです
何卒御愛顧下さいませ
新京一の麗人豪華繪卷

社説

第七十一特別議會

第七十一特別議會は本日をもつて召集せられる。これは近衛內閣として初の議會であるが、緊迫してゐる今日の時局下に在つては、各政黨ともに眞に擧國一致協力して時患に向ふ用意を整へて居り、別に何らの問題も無く進行するであらうことがすでに豫想されるのである。近衛首相が屢々言つてゐるところの、すべての方面に成績をあげやうとするよりも二、三の問題に於いて充分な成果をあげたいとの意味の言葉をわれわれは想起するのであるが、時局はもはや極めて重大なる問題の一つ―對支關係のそれを課するに至つてゐる。その他の問題に對してももとより相當の考慮は拂はれてゐるであらうが先づ何を措いても最も大きな力はこの當面の問題に向けられざるを得なくなつてゐる。各政黨、政派またこの事を諒解してゐるのであるから、今次特別議會の最大特質がこゝに集中されることは明白であり、われらは安んじてこれを見る事が出來るであらう。

今次の特別議會に於いては大體前議會に於ける審議未了の法案を中心とする諸法案を提出すべきことが豫定されてゐた。たゞしこれらを通じても近衛內閣としての新政策の實體は盛られてゐる筈であつて、現在近衛內閣に課せられてゐる政治的課題を概觀して讀くことは今後の政治の動きを見る上にも極めて有用であるだらう。たとへば日滿を一體としての產業計畫、これは今日の時局の動きを見るときます〳〵その推進が要求されてゐるとすべきである。現內閣は經濟力の充實發展に關する三原則、生產力の擴充、國際收支の適合、物資需給の調整の三點をはやくより高調してゐるが、われらは今それがいかに具體化されて行くかに注目しなければならぬ。國內的にはまた貴族院改革問題、政治制度の革新の問題がある外交に於いて、これを政爭から超越せしめ擧國一致外交の強化を期することは廣田氏の就任當初より力を注ぎ來つたところであると察せられるがこの問題は今次の北支の事變を契機として最も效果的に實現されたと見るを得やう。今後に於いては、その他の問題に於いてもかかる擧國一致の實現を必然ならしめるやう適宜の方法が設定さるべきであらう。物價對策の問題、豫算編成と税制改革の問題、これらも重要視さるべき問題である。

今日の國際情勢、國內社會情勢を深刻に檢討すれば極端な對立は無い筈である。內閣は適當な指導權を握つて國民全部手を握つての革新、國家の進展を期すると、組閣の直後に首相によつて言はれた言葉が支障なく遂行されることをわれらは希ふ。特別議會もまたかかる推進の指標となることを望むのである。

ドイツは日本に 益す好意的態度 國際紛爭の際も反對

【ベルリン廿一日發國通】ドイツ政府は、北支事變に對し中立主義を標榜して來たが、北支情勢の進展につれ漸次防共の線に沿ひ、態度を明瞭にしつゝあり、ドイツ政府の所謂中立主義は益々日本に好意的となつて來た、北支情勢に對するドイツ政府側の觀測を綜合すれば次の通りである

一、北支で日支間の一戰は不可避と見られるが、然し交戰區域は北平の南方に擴大して結局北支に止まらう
二、日本の北支進出は對ソ作戰上、滿洲國の右翼掩護の已むにやまれぬ必要に出たものである
三、獨支貿易關係その他從來の關係は保持するが、日本と情報連絡は絕へず確保する
四、北支事變に對し、列國干涉の可能性は全くないではないが、若し干涉の曉には却つて國際紛爭の禍根をつくるおそれありドイツ政府はこれに反對する

麻藥取締法 二十二日公布
阿片、麻藥隱者の絕滅を期す

民生部では大同二年三月十一日實施された阿片法によつて阿片隱者が漸次麻藥隱者に轉向しつゝあるのを遺憾とし、阿片隱者の絕滅と並行して麻藥隱者の絕滅を期すべく麻藥取締法を公布することゝなりかねて法制處において草案立案中のところ審議終了、廿日の參議府會議の諮詢を經ていよいよ廿二日公布された同法は全文第三十二條附則より成り、麻藥の種類の規定ならびに麻藥の製造販賣、輸出入については主管部大臣の許可を要し、またその取扱を規定、最後に違反者に對する罰則を規定してゐる

なほ要綱を擧ぐれば左の如し

一、種類
イ、「モルヒネ」および「ヂアセチルモルヒネ」その他の「モルヒネエステル」ならびにその各鹽類
ロ、「コカイン」「エクゴニン」およびその他の「エクゴニンエステル」ならびに各鹽類
ハ、「ヂヒドロオキシコデイン」「ヂヒドロコデイノン」「アセチルヂヒドロコデイノン」「アセチルヂヒドロモルヒネ」「ヂヒドロモルヒネ」およびその各「エステル」ならびにその各鹽類
ニ、「コデイン」「エチルモルヒネ」「ベンジルモルヒネ」その他の「モルヒネエーテル」およびその各鹽類
ホ、「モルヒネエキシドー」その他の五價窒素「モルヒネ」およびその誘導體
へ、「ヂヒドロコデイン」および「テバイン」ならびにその各鹽類
ト、「モルヒネ」「モルヒネエステル」若くは「モルヒネエーテル」を千分中二分以上檢出し、又は「ヂアセチルモルヒネ」を檢出する物
チ、「ヂヒドロオキシコデイノン」「ヂヒドロコデイノン」「ヂヒドロモルヒノン」「アセチルヂヒドロコデイノン」「ヂヒドロモルヒネ」若くはその各「エステル」又は五價窒素「モルヒネ」若くはその誘導體を千分中二分以上檢出する物
リ、「エグゴニン」又は「コカイン」その他の「エグゴニンエステル」を千分中一分以上檢出する物
ヌ、印度大麻草、その樹脂及これを含有する物

二、麻藥の製造輸入及賣下は政府がこれを行ふ
三、麻藥を製造せんとするものは主管部大臣の許可を要す

一、麻藥を輸入せんとするものは
1 品名及數量
2 輸入の目的
3 荷送人の氏名又は商號及業務所所在地
4 輸入の期間
5 沒荷の方法
6 輸入地（郵便による場合は郵局名）
を具し主管部大臣の許可を要す、許可ありたる場合は輸入許可證及輸入許可證明書が下付される

一、麻藥を輸出せんとするものは所定の事項を具し仕向地當該官署の發給に係る輸入許可證明書又は保税倉庫搬入許可證明書を添へ主管部大臣の許可を要す

一、麻藥は讓渡又は讓受くることを禁ず、その例外として左の場合はこれを認許してゐる
1 麻藥の製造輸入又は輸出の許可を受けたるとき
2 醫師、齒科醫師、獸醫師藥劑師等業務上必要と認めるとき
3、醫師、齒科醫師又は獸醫師の處方箋によるとき
4 學術に供する時

一、麻藥は一般の吸食注射しその他の方法で使用することを禁じてゐる

一、罰則としても私に麻藥を製造輸入販賣したる者は七年以下の徒刑又は七千圓以下の罰金に處する外違反者に對して嚴罰主義をもつて臨んでゐる

"時局に處す決意" 山口支社長、社員に訓示

時局重大に鑑み滿鐵總裁松岡洋右氏は二十萬社員に對し示達、訓諭を發して社員の進むべき途を明かにしたが新京支社に於ても二十一日山口支社長より全社員に對し左の如き訓示をなした

曩に滿洲事變の勃發せるや我等社員は一社を擧げて渾然一體、終始一貫國際正義に立脚し世界平和を國是とする帝國の意を體し克く其の職責を全うし以て滿鐵社員としての名譽を中外に發揚せり、爾來歲を閱すること六星霜、其の間諸氏は日夜營々孜々として社務の遂行に、滿洲國の建設に、滿蒙文化經濟の開發に、極言すれば東洋平和の確立に其の最善を盡されたるに對しては吾人の等しく萬腔の敬意を禁じ得ざるところなり然るに今般支那側の不法射擊に基く蘆溝橋事件を契機とし相踵ぐ背信行爲排日侮日行爲は日支間の國交を將に一觸即發の危機に迄誘導し帝國の最高方針は既に重大決意をさへ已むなくするに至れり、一面更に滿蘇國境に眼を轉ぜむか蘇聯は極東兵力數十萬を擁して絕えず極東平和を攪亂し我方の再三なる勸告にも不拘、不法越境其の他不信行爲を反覆し遂に乾岔子事件をさへ惹起するに至り蘇滿關係亦逆睹し難き狀勢にあり、時局正に斯の如し、此の重大なる秋に當り新京支社員諸氏に於かれては層一層の努力と熟意を以て獻身其の部署に當り現下時局に處するの決意を新にするとともに益す自重自愛し苟も時局に關しては常に適切慎重なる處置を講ずることに努め假初にも流言蜚語に混迷するが如きことなく正しき認識を誤らざる樣戒心せられ以て至誠奉公の誠を致されんことを希望す

昭和十二年七月廿一日　新京支社長

漁業取締法施行細則 二十二日公布 九月頃から施行（上）

滿洲國政府では漁業の保護監督について新たに漁業取締法およびこれが施行細則を制定し、廿日の參議府會議の諮詢を經たので何れも二十二日公布、九月より施行されることゝなつた、漁業取締法施行細則は全文第二十九ヶ條ならびに附則より成り、第一章總則、第二章漁業の許可及屆出第三章蕃殖保護及び漁業取締第四章罰則を規定してゐるがその要綱は左の如くである

一、左の各漁業を爲さんとするものは省長又は特別市長の許可を受くるを要す
1、拉網漁業
2、下網漁業
3、撒網漁業
4、掛網漁業
5、掩網漁業
6、光釣漁業

一、蕃殖保護の目的より左に揭げるものは左の期間これを採捕するを嚴禁す
一、竹テイ　四月一日より五月十五日まで
二、牡蠣　六月十六日より九月卅日まで
三、蛤　七月一日より八月十五日まで
四、淺利　七月一日より九月卅日まで
五、鮑　七月十六日より九月卅日まで
六、テイ　十一月十六日より翌年三月十五日まで
七、海鼠　五月一日より六月卅日まで
八、鼇　六月一日より七月卅一日まで

一、左に揭ぐるものはその體長（貝類に在りては殼の最長部の直經、鼇に在りては背甲最長部の直經）標準以下のものを採捕することを禁ず
一、竹テイ　一寸
二、牡蠣　二寸
三、蛤　一寸五分
四、淺利　一寸
五、鮑　二寸
六、テイ　一寸
七、海鼠　二寸
八、鼇　五寸

なほ鼇の卵はこれを採捕することを嚴禁す、これが特殊例として官署の試驗、調査または學術の敎習を爲す場合にはこの規定を適用せず、蕃殖漁業、試驗、調査または學術敎習上の必要に因り產業部大臣の許可を受けたる場合も亦同じである

一、右の規定に違反したる場合は罰則により百圓以下の罰金に處す

漁業取締法

滿洲國政府では、漁業取締法の制定を急いでゐたが、成案なりこの程國務院會議、參議府會議を經たので廿二日を以て公布した、法文左の如くである

第一條　本法に於て漁業と稱するは、公共の用に供する水面又は之と連接する公共用に供せざる水面に於て繼續して水產動植物の採捕又は蕃殖をなすを謂ふ

第二條　左の各號の一に該當する漁業をなさんとする者は、主管部大臣の許可を受くべし
一、蕃殖漁業　一定の水面に於て區劃其他の施設をなして蕃殖をなす漁業
二、定置漁業　一定の水面において漁具を定置して採捕をなす漁業
三、定所拉網漁業　一定の水面において漁網を曳寄せて採捕をなす漁業
四、定所下網漁業　一定の水面において繰返し漁網を敷設して採捕をなす漁業
五、捕鯨漁業　鯨を捕獲する漁業
六、トロール漁業　機船によりオツタートロール又はビームトロールを使用して採捕をなす漁業
七、機船底曳網漁業　機船を使用し囊網を引曳し又は繰寄せて採捕をなす漁業
八、機船撒網漁業　機船を使用して魚網を引廻し網裾を引締めて採用をなす漁業
九、機船掛網漁業　機船を使用し刺網を張下し又は流下して採捕をなす漁業
十、機船釣漁業　機船により釣繩を使用して採捕をなす漁業
十一、潜水器漁業　潜水器具を使用し潜水して採捕をなす漁業
前項第二號乃至第四號に規定する漁業の範圍は主管部大臣これを定む

第三條　主管部大臣水產動植物の蕃殖保護又は漁業取締のため必要ありと認むるときは前條に規定するもの外許可を受けしむべき漁業を定むることを得

第四條　漁業の許可の期間は捕鯨漁業およびトロール漁業にありては十年以內、蕃殖漁業、定置漁業、定所拉網漁業、定所下網漁業、機船底曳網漁業、機船撒網漁業、機船掛網漁業、機船釣漁業および潜水器漁業にありては五年以內、前條に規定する漁業にありては三年以內において主管部大臣これを定む
主管部大臣は漁業の許可を受けたる者の申請により前項に規定する期間內において許可の期間を延長することを得

第五條　主管部大臣必要ありと認むるときは漁業の許可をなすに當りこれに制限又は條件を附することを得

第六條　左の各號の一に揭ぐる事由あるときは主管部大臣は許可したる漁業の制限停止又は許可の取消を爲すことを得
一、水產動植物の蕃殖保護上必要あるとき
二、軍事又は國防上必要あるとき
三、船舶の航行碇泊繫留、水底電線の敷設その他公益上必要ありと認むるとき
四、漁業の許可を受けたる者本法若くは本法に基きて發する命令又はこれによりて爲す處分若くは處分の制限に違反したるとき

第七條　漁業の許可を受けたる者引續き一年以上漁業を爲さざるときは主管部大臣はその許可を取消すことを得
前項の期間中には主管部大臣の認可を受け漁業を爲さざる期間及前條の規定により第十四條の規定に基く命令により漁業を停止せられたる期間はこれを算入せず

鐵鋼機械同業組合で 扶助內規を決定

【東京國通】北支事變の應召銃後の護りをかため出征兵士の後顧の憂ひ絕無を期して加盟工場數千五百、人員十五萬人を擁する東京鐵鋼機械同業組合では、廿一日緊急役員會を開き、軍事應召從業員待遇內規協議の結果、左の如く扶助內規を決定、全國各地の同業組合にも飛檄した

一、工場從業員にして應召する者は休職の取扱をし、除隊後は前職に就業せしむること
一、應召休職者に對しては入營當日より三月間各自の生計狀態に應じて家族扶助手當金を支給すること
一、支給期間經過六ヶ月間、更に常雇、日給の割合に應じて家族扶助手當金を支給すること
一、休職應召者死傷、疾病により復職し得ざる者には退職手當金その他の諸給與を精算支給すること
一、雇主は時々應召兵士の家族を慰問し疾病その他生活上につき適宜注意をする

北支事變に ソ聯はあくまで沈默

【モスクワ廿一日發國通】ソ聯政府當局は、北支事變に對しては依然として沈默を續けて只管事態の推移を注視してゐるが、結局政府の方針は嚴格な中立政策を堅持するにあると解される、ソヴィエト各紙も右政府の意向を反映、論說に於ても沈默を守つてゐるが右はスターリン政權が國內に於る異分子掃蕩工作に專念し國外の事件にまで手を伸す餘裕がないためと見られる

留學生豫備校の 修學期間 一ケ年となる

滿洲國からの日本留學生に對する素質向上を目的として七月一日から新京に開校されてゐる留學生豫備校は現在全滿各省で銓衡した百名の學生を收容してゐるが、この第一期學生は今年十二月迄教育を受け卒業と同時に無試驗留學の資格を認可される筈である、明年度の第二期以後は修學期間を一ケ年とし、これを前後期の二期に分け前期を基礎教育に、後期を專攻教育に充てる方針である、しかして昨年より實施を見てゐる日本留學生の試驗認可制度決定前に渡日して目下高等專門學校入學準備を行つてゐる者は駐日大使館の調査によると五百餘名に達してゐるが、これ等の者に對しては便法をもつて大使館において留學認可試驗を執行することになつてゐる、しかし教育司當局としては留學生豫備校を經ての留學を希望し、大使館を通じて歸滿を慫慂中なので、大多數の者はこれに應じて歸滿し、留學の再出發をする模樣なので、東京その他內地に在住してゐる滿洲國留學生の素質もこゝ一、二年のうちに一般の向上をみるわけである

時局產業原料の 關稅引下げ

【東京國通】大藏省では二十三日午後關稅調查委員會を開催、特別議會に上程すべき關稅改正案を附議することゝなつたが、その內容は前議會で審議未了となつたもの（沃度關稅引上を除く）のほか左の如き時局產業原料に對し、その三割五分附加稅を免除することになつた

銅、鉛、錫、苛性曹達、パルプ、人絹の一部、綿糸、毛糸、砂糖（目下審議中）等

すなはちこれ等は最近における需要增加に伴ひ市價昂騰の著しい品なので物價政策上關稅引下げを行ふことになつたのである

なほ新聞用紙は人造石油と同樣關稅を撤廢することゝなつた

朝鮮西海岸で 汽船衝突

【長崎國通】廿一日午後一時廿八分大連汽船西豐丸（二八八四噸）よりの無電によれば濃霧のため同船は北緯三十四度三十三、東經百二十五度四十三の地點、朝鮮西海岸で小谷忠之助氏所有喜久丸（一九三九噸）と衝突、西豐丸は舷側に損傷浸水、喜久丸は船首に損傷を受け浸水し目下警戒中である

日滿空の特急 上り下りとも連日超滿員 エア・ガール增員

東京新京間を九時間で結ぶ空の超特急日航の新鋭AT機は、さながら浮べるホテルの如き豪華と快速のため六月一日開始以來旅客は上下とも輻輳を極むるに鑑み會社では去る十二日から從來隔日發を日發に改めたが時局を反映して利用者頓みに增加し毎便とも超滿員といふレコード破りに新京飛行場では全員大汗だくの多忙を極めてゐる、同飛行場では發着旅客に柔らかな感じを與へるため今まで數名のエアポートガールを配置し旅客に對するダイヤの說明から汽車汽船への聯絡案內、電報受付などサービス萬端を引受けてゐるが非常に成績がよいので更に數名增員することになつた資格は高女卒以上の學力ある二十歲以上の少女といふことになつてゐる、希望者は二十五日までに新京飛行場へ申込めばよい

郵政事業繼受 滿五年祝賀

交通部郵政總局長鄭禹氏の主催で來る二十六日午前十時半公會堂を式場に滿洲國郵政事業繼受滿五年祝賀記念式典を擧行し、式終りて郵便事務ならびに計算事務技會等を行ふ

體育大會出場の 籃球選手決定

大滿洲帝國籃球協會では十九日理事會に於て左記の通り全國體育大會籃球出場代表選手第一候補を決定、更に二十一日午後四時市公署會議室に於て選手の顏合せ指導者の推戴式を擧行した、指導者及び選手名は左の通りである

男子指導者、山中、日下部田理事
女子チーム指導者　張、黑理事
男子チーム（籃球新京代表チーム）竹內信夫（中銀）宮瀧漢（同）渡邊主基雄（同）高學慶（同）趙希雲（同）王翰林（同）汪文超（同）徐增智（同）渡邊直（同）張撫生（五二）張志棟（長中）王學（同）陳東阜（東文）韓蔭相（同）孫國範（京文）喬國賢（同）任靜心（追）
女子チーム（孝文女中學校）王晶岩、王玉光、烏如意、王素珍、孫鳳珠、王克勉、李氷如、姚玉衡、王玉濤、趙獻芝（市立女中學校）康玉茹、姜惠芬、李文琴、馬潤芳、高素芝

なほ練習は二十三日より開始の豫定

新京署扱獻金

新京署警務係扱二十一日、二十二日午前中迄の皇軍慰問金及國防獻金者氏名、金額は左の通りである

皇軍慰問金
△十一圓二十錢、新京中學校白菊學友區自治部一同
△八十五錢、八島小學校六年生眞鍋彪君、四年生琴和男君、四年生眞鍋巖君
△八圓、室町小學校四年生井迎甲次君
△五圓、新京永樂町二ノ八和田榮一氏
△三十圓、特別市北安路小田フジさん
△五圓五十四錢山吹町二丁目兵野忠司（一四）同所內田滿富（一四）同所高島末男（一三）同所片山（一四）
右四名は父母より戴いた小使よりまた街道に進出通行者の賛同を求めて集めたるものを國防獻金
△三十七圓四十二錢、祝町三丁目七西尾峯氏　西尾春男君、西尾ヨシさんの親子三人
△二圓、特別市北安路二〇二田島ヨシヱ
△二十五圓、日本橋通り料理店時雨內仲居藝妓一同
△三十八圓十六錢、八島小學校六年生吉光義季君、富樫攀君、番場貢君、一君、眞鍋照正君、谷住忠男君
右五名は廿一日午後七時より十時に至る間吉野町銀座新道にて通行人より皇軍慰問金として集めたるもの

半島人血書を以て義勇兵志願

既報奉天在留半島人によつてあげられた義勇兵募集請願の狼火は全滿各地居住の半島人青年に異常なショックを與へ、今や右請願は頼母しい一つの愛國運動化しつつあるが安東二番通居住一半島人青年李世雄君は廿一日義勇兵志願の切々たる血書に愛國切手を貼附し當地朝鮮人民會に送附し來り關係者を痛く感激せしめてゐる

科外　病性　尿泌　膚皮
同仁醫院
醫學博士　三橋貞市
新京富士町二丁目　電⑶2606番

商況欄

株式相場（七月二十二日）後場

●大連株式（短期）

品名	寄	引
五品	一六、〇〇	—
豆新	一九、三〇	—
東新	一三六、七〇	—
滿鐵	五五、九〇	—
同新	四四、七〇	—
日產	八〇、三〇	—
鐘新	二〇二、九〇	—

●奉天株式（短期）

品名	寄	引
滿取	—	—
東新	一四七、一〇	一四七、三〇
日產	八〇、一〇	—
鐘新	二〇二、八〇	—
五品	一六、〇〇	—
豆新	—	—
滿鐵	五五、三〇	—
同新	四四、六〇	—
電甲	三〇、四〇	—
滿毛	—	—
日蓄	六八、〇〇	—

手形交換高（二十二日）

三七三、三三〇、三三一、九一

鮮魚小賣相場（七月二十二日）

品名	最高	最低
活鯛	一二〇	六五
氷鯛	六〇	四〇
中小鯛	八八	五二
ヒラス	三三	二五
マナ	二八	二一
マメ	六五	…
サワラ	三五	三三
ススキ	二四	…
ニベ	一八	一六
アジ	二一	一四
サバ	一八	八
赤ムツ	…	…
アコウ	…	…
メバル	一三	一〇
アブラメ	…	…
鰡	…	…
タコ	二〇	一六
水蛸	…	…
飯蛸	…	…
紋甲イカ	…	…
甲イカ	…	…
小イカ	…	…
ヒラメ	三〇	一六
カナガシラ	二八	…
コノシロ	…	…
コチ	…	…
オコゼ	二一	…
キス	六〇	四〇
サヨリ	…	…
アナゴ	三〇	二一
帆立貝身	…	…
赤貝	二〇	一五
蜆貝	一〇	…
ムキミ貝	…	…
鮎	…	…
カニ	…	…
カスゴ	四六	…
連子鯛	四六	…
チヲ鯛	四六	三三
アマ鯛	二一	一六
イセエビ	一二〇	六六
カアジ	三〇	二五
ボラ	二一	一〇
水イカ	九〇	…
カレイ	一四	…
カマス	二八	一八
バリ	三五	…
太刀魚	一一	八
ハモ	二八	…
赤エイ	八	…
アユ	二三五	七〇
白魚	四〇	…
ウナギ	一一〇	八〇
オバ	一二〇	一七
アリビ	一〇五	四〇
冷イカ	一六	…
フエカ	二五	一二
赤イカ	一三	一〇

（切り身相場）

品名	最高	最低
鯷木	…	…
ブリ	…	…
ヒラス	四五	四五
サワラ	六五	六〇
ニベ	三五	三〇
ヒラメ	六〇	三〇

天氣と氣溫

けふの天氣　南の風曇り時々晴
日の出　前五時一六分
日の入　後八時一三分
月の出　後七時四七分
月の入　前四時五一分
きのふの氣溫　最高　三二度八　最低　二三度三

年中無休　夜間診療
各科專門　深町醫院
●內科小兒科　醫學博士 水澤　衛
●皮膚科・性病科　醫學博士 深町穗積
●外科　醫學士 久場長章
●耳鼻咽喉科　醫學士 松村義雄
●產婦人科　醫學士 古川　直
●レントゲン・物療科　醫學博士 深町穗積
日本赤十字救療所院內にあり
醫學博士　深町穗積
△新京・朝日通り
電（3）三四一二番　六六六八番

知識眼科醫院
新京大和通六六
電三一六六六六番

特に洋服のご急用は
「午前十時迄の分は午後配達」
小修理は……サービス
ドライクリーニング篠崎商會
朝日通り深町病院前　電(2)二四六〇

御德用な質流れ
夏の洋服
類替ズボン　品豐富
新京祝町三ノ三（開花前）
三浦屋質店
電三一三七七五番

引越荷物　荷造運送
永樂町三丁目廿一
㊀丸一公司
電三、三八四三番

三井火災保險
多少に不拘御申込次第係員參上御便宜に御取扱ひ致します
新京室町四丁目四番地
三井物產保險部
電話　晝間 3 二〇一二　夜間 3 六八九一

內科外各科。
順天醫院
院長　醫學博士　小橋茂穗
入院室完備　電話受付(3)三八九〇番　病室(3)三六七七番

明大對滿洲國交驩陸上競技會

二十四日西公園競技場で擧行

來征の明大陸上軍と滿洲國軍との交驩競技會は來る廿四日午後三時から西公園競技場において擧行されるが時刻および兩軍メンバー左の如くである

入場式(三時)一、百米(三時廿分)二、走高跳(三時四十分)三、千五百米(三時五十分)四、圓盤(四時)五、高障碍(四時廿分)六、砲丸(四時卅分)七、四百米(四時五十分)八、走巾跳(五時十分)九、五千米(五時廿分)十、四百米リレー(五時四十分)

△明大メンバー 監督野田教授、委員内田賢、百米金源權、李乙、平田一郎、金克煥、四百米大森伊三次、田口榮一、李乙、千五百米佐藤八郎、濱克已、宮澤禮次、大森伊三治、五千米佐藤八郎、名島忠雄、濱克已、大森伊三治、四百米リレー李平田、金(源)、金克煥、平田一郎、走巾跳、金源權、平田一郎、青田幸雄、走高跳 原學、青田幸雄、平田一郎、ハードル平田一郎、原學、青田幸雄、砲丸投阿部庄兵衛、村田篤、加藤健一、圓盤投永東幸道、阿部庄兵衛、村田篤、ハンマー村田、阿部

△滿洲國軍 監督牧野正巳副監督田島貞夫、マネージャ吉田豊作主將山下宗、百米山口(京商)、末永(滿鐵)、高粢(京中)李志剛(中銀)四百米 于(民生部)、孔(中銀)、伊(四平街)、渡邊(中銀)千五百米 于(民生部)、孫(安東)、蘇化民(奉天)、欒(需品局)韓(奉天)趙(奉天)五百米欒(需品局)、外山(電々)、孫(安東)、韓(奉天)趙、(奉天)四百米リレー山口(京商)、高粢(京中)橋本(民生部)、末永(滿鐵)李(中銀)、孔(中銀)百十米高障碍山下(產業部)、任(民生部)橋都(中銀)走巾跳山下(經濟部)、元村(滿炭)、出口(中銀)、福田(中銀)佐藤(關東軍)走高跳引頭(中銀)、藤本(郵政管理局)香西(滿鐵)、任(民生部)、山下(經濟部)砲丸投アンフイノゲフ(哈爾濱)、トルピン(哈爾濱)李(中銀)、齋藤(產業部)圓盤アンフイノゲフ(哈爾濱)、トルピン(哈爾濱)、内山(電業)、欒(司法部)千原(需品局)、齋藤(產業部)

尙滿洲國軍は西公園運動場にて廿二日より連日午後五時より合同練習を開始した

滿洲の漁業 (三)

幾多開拓餘地を殘す

漁業取締法の公布を前に

定置漁業 定置漁業、定所亮網漁業が主なるものである

△亮網漁業 本漁業は定置漁業に屬し一種の建干網であるて、干潮時魚類の退路を遮斷するやう定着裝置し、潮々干場の差を利用してなす漁業で、拉網、小邊網、二扣網、毛扣網、改良亮網等の漁業を使用、蝦、胄皮魚等を主要漁獲物とす、規模は滿洲國人定置漁業中最大のものである

△張網漁業 潮流に沿ひ囊網を定着裝置してなす漁業で山東省より傳來したものである、亮網漁業と共に沿岸定置漁業の双璧を爲してゐる、漁業は四種類あり、いか、いはし、ふぐ、あんこう等を漁獲する、漁期は春秋

△囊籠網漁業 渤海南部の東西兩岸に行はれ比較的大規模なものである、ぐち、ぼら、こうらいえびを主漁とする

△底刺子漁業 普通の底刺子網漁業でひらの漁獲に用ふ

△大拉網漁業 大規模な地曳網漁業である廣大な網曳場を必要とする關係上餘り將來を期待し得るものではない

游動漁業

△掛網漁業 魚業を網地に纒絡させ又は網に刺さらして爲す漁業で漁網を杜木又は錨より一時定置せしめる掛流網漁業と漁網を潮流に流す流網漁業の二種が行はれてゐるが何れも漁船は帆船である

△拉網漁業 帆船による底曳網漁業で一艘曳による發拉網漁業と二艘曳による袴網漁業の二種が行はれてゐる

△撒網漁業 水面を一定せず漁網を引廻しこれを繰返してなす漁業で代表的なものは風網漁業である

△鈎釣漁業 餌料を用ふる餌釣漁業としからざる空鈎釣漁業とがある

取引慣習

滿洲國沿岸海產物約二百五十萬圓の大部分は鮮魚として取引せられ、その中約二割が鹽乾品に製造されてゐる、鮮魚は運搬保藏施設上遠距離輸送に適しないのと北滿地方には廉價な淡水魚が豐富にあり、これに對抗し得ない等の爲替取引範圍は大體新京を限度とする南滿沿線の主要都市に限られ、大部分は地賣である、これに反し鹽乾品(黃花魚、グチ、ヒラ、タチ、タラ、エビ類)は殺上の困難なきと一面國內鹽高きため大衆に大いに歡迎される

販賣機構は大體三段に分たれ

第一、原產地における漁商對漁夫間の取引

第二、原產地漁商と仲繼地或は消費地たる新京、哈爾濱、吉林等の糧棧、雜貨商代理店、運送店の間に行はれる

第三、仲介業者對小賣商

產業地における取引中心地は黃海側では安東、渤海側では營口、錦縣がその主なるものである

その中樞をなすものは營口で年額百萬圓內外の取引が行はれ、その中鮮魚は主として昨年同地漁商を中心として設立された營口水產股份有限公司鮮魚市場に上場され年額約四十八萬圓に上つてゐる

八、關東州沿岸漁業

關東州は二百平方里の地域に過ぎないが、その有する海岸線は島嶼を合して七百餘浬におよび而も屈曲多く、東は黃海に、西は渤海に面して滿支人向魚類の豐富な廣大なる漁場を有し出漁に地の利を占めてゐるので、漁業は古くより相當發達してゐた、明治卅九年關東州が日本の租借地となり、邦人の移住者が漸次多くなるにおよびこの沿岸の漁業は飛躍的に發展して行つたが最近の世界的不況のため年々衰退をみせつゝあつた、しかるに滿洲事變を契機として關東州漁業は忽ち好況を呈するに至り滿洲國の建設治安工作進展とともにますます在滿邦人は增加し銀高依然として奔騰を續けてゐる關係上大衆の購買力は增大し奧地への販路も擴大されつゝあり、今後はますます好況を呈するものと豫測されてゐる

關東州が有する水產上の地位をまづ生產方面よりみるに黃渤海方面および支那東海には廣大なる漁場を有し、而してこの漁場には滿洲人向魚類の極めて豐富なことである、つぎに水產物の輸入方面ではこの方面において關東州は最も有效なる調節者の地位にたつてゐる、當販路方面を考察しても支那および滿洲は水產物の不足を感じ年々八百萬圓の輸入增加をみてゐるのである殊に最近數年間の販路狀態を見るに從來鹽魚を嗜好する支那人及び滿洲人に對し最近鮮魚の著しき增加は將來販路擴張に大なる望みを齎す所以である

家庭における防毒と救護(上)

關東軍司令部陸軍々醫大尉 阪崎善雄

凡そ戰爭の攻擊手段と防禦の手段とは相對的のものでありまして、互に凌駕され停止するところがありません、斬新な毒物が發見されますれば直ちに優秀完全な防毒具が發明せられて居りますのが現代の趨勢であります、私共は常に完全な防護法を用意してゐなければなりません、彼の歐洲大戰の時イープルの戰場でドイツ軍がはじめて毒ガスとして鹽素瓦斯を使用しました時は防毒面といふやうものがなかつたために多數の犧牲者を出しました丁度百名の內三五名の割合すなはち三五%の中毒者を出しましたが、間もなく不完全ながらも防毒面が戰線に配給せらるゝやうになりまして、その犧牲者は二四%となりました、その後毒瓦斯の品種に於きましても數量におきましても、又使用の方法においても大なる發展を遂げましたが、一方防毒面も改良の上に改良せられ、又使用法にも熟練して參りました結果、瓦斯の中毒者は一八%となり六%となり遂には二五%にまで減少して參りました

これは歐洲大戰當時の戰場の事實でありますが、如何に防毒の適否が重大な關係を有つてゐるかを示すものであります、今戰時を假想致しまして都市の空襲は如何なる方法で行はれるかと申しますと、敵の飛行機は爆彈と燒夷彈と瓦斯彈との三つの彈丸を投下して行くことは想像に難くはないのであります、又その外に瓦斯雨下と申しまして飛行機から液狀の毒物を雨のやうに降らして行きませう、まづ燒夷彈を投下して市民を混亂させそれに乘じて其處へ瓦斯をバラ撒き又目標を選びまして重要な建築物に爆彈を投げることでせう、この三つの方法を交互にしかも、これを繰返して行ふといふことにならざるを得ないと思ひます防護する方では各種の防護機關が活動致しまして特に防護の網をはり廻らし、敵機の襲來をなるべく速に發見しまして、これに對する策を講ずるのでありますが、現在のやうに飛行機が優秀な性能を持つて來た時代におきまして殊に地理的關係から申しましても滿洲の各都市に敵機が防護や監視の網を逃れまして侵入して來ることを絕對に避けることは不可能である事と存じます

それが若し 私共の都市を襲擊しますればかなりの損害を受けるといふことを豫想しなければなりません、こんな打擊を最も少なくするためには色々の準備や各種の施設を完備しなければなりませんが、如何に準備なり設備が充分でありましても各市民各自が毒瓦斯に對する知識と防毒に關する訓練とが充分でないならばその被害を少なくすることは到底不可能であります、殊に私共は空襲を受けた經驗がありませんから餘程眞劍に考へて置かなければならぬことゝ存じます、さういふ譯でありますから家庭の皆樣としても防毒上是非心得て戴かなくてはならぬ事柄について二、三申上げてみたいと思ひます

毒瓦斯は各國とも秘密に研究して居りまして將來戰にはどんな毒瓦斯が現はれて來るか分りませんが今迄に知られてゐる毒瓦斯にも色々の種類がありましてその代表的なものだけでも十四五種類もありますが、又その性質も夫々違つてをりますが極く大體にこれを申しますと、呼吸器を侵しまして窒息させる窒息ガス、神經を中毒してたゞちに死んでしまふ中毒ガス、鼻や咽頭を刺戟しクシヤミが盛んに出てマスクを外さなければ居られないやうにするクシヤミ瓦斯眼を刺戟して淚を止め度なく出させ一時見えないやうにする催淚ガス皮膚につくと皮膚に水泡が出來その後がたゞれて容易に治り難くなり、又その蒸氣は皮膚の外に眼や呼吸器を侵して毒が身體の內部に廻つて死んでしまふ爛ガスであります

大體以上の五つに分類してをりますこれ等の一つ一つについて精しく說明する時間もありませんから省略することに致しますが、どうか色々の書き物に出てをりますからそれについて御覽を願ひます(未完)

秋季第一次競馬迫る

初の試み 障害レースに

ファンの興味愈よ加はる

秋季第一次競馬第一日は來る二十四日より衆望ファンの期待の裡に開催されるが、秋季第一次より新京賽馬俱樂部最初の、障碍レースが加はるので、障碍レースの興味にファンの前人氣は相當なものである

障碍レースの出場馬は檢查の結果、觀雄、轟、滿鮮、北龍、大東京、一二三、北靈、快快、金華、奉天豐姬、若月、若駒、第二春花、惠六、惠七の十五頭であるが

障碍レースに初出場する轟、北龍、一二三、北靈、快快、若駒、第二春花、惠七以外は既に奉天、及びハルビンに於て障碍レースに出場して居る

調教に上る出場馬の人氣と記錄は既報の通り依然として第二春花、若駒、大東京、惠六、若月、邊りが順調なる上りの樣である

第一日は第四レース、第十二レースの二回開催されるのであるが今よりその障碍レースのクライマックスが彷彿たるものである

秋抽新馬の豫想は連日に迫はれる調教に多少優秀なるものもボツボツ出てくる樣であるが、大勢に於て既報の通りである、その結果かく見て、新常陸、吉生、松竹、趙鵬程、泉山、金嵐、大岩等が新馬の颯爽たる記錄を殘して面白いレースを見せてくれるものと思はれる

新外馬では、今のところ金駒一本の定評に人氣を集めてゐるが、有吉厩舍に主光あり、勝算は何れが持つにしろこの二頭がダービー戰の花形であらうと思ふ。

しかし鼻を狙ふもの無きにしもあらずだ、滿場總立ちに爆られるこの一戰、追はるゝもの追ふもの、競馬技術の最高潮に榮冠は決せられる譯であつて、展開される競馬の興奮に萬雷の拍手は鳴るであらう。

第一日豫想は廿四日朝刊に發表することになつてゐるから讀者ファン諸氏、ケントウおこたりなく馬券投票の比率を繰上げられたい、前に言ふ通り賢明なる方法で樂しんで儲ける二十人の側になつて載ければ記者の本望之れにつきるものである

なほ競馬開催日は左の如く一部變更した

七月二十四日(土)
二十五日(日)
二十六日(月)
八月六日(金)
七日(土)
八日(日)
十四日(土)
十五日(日)

學生相撲聯盟 遠征隊 滿洲日程

全日本學生相撲聯盟滿洲遠征隊の一行は八日一日午後八時三十分東京出發二日正午神戶出帆の商船うすりい丸に乘船五日大連に入港左の日程で滿鮮各地で試合をなす豫定である

▲五日大連入港▲六日市內見學▲七日大連試合▲八日旅順見學▲九日午前十時三十分發午後四時二十四分奉天着▲十日奉天市內見學試合▲十一日撫順試合▼十二日見學午後十一時三十五分發▲十三日午前八時新京着▲十四日新京試合▼十五日午前八時一十分發ハルビン午後一時着見學▼十六日試合午後十一時三十分發▲十七日午前七時十分新京着午前八時出發十二時二十八分奉天着午後十一時五十分發▲十八日午後二時二十三分京城着▲十九日試合市內見學

興安病院 院長醫博 吉田秀雄
內科 外科 X線科 小兒科 性病科
入院隨意
新京興安通三九 電話(2)四〇七一・二九一二

海外ニュース

ファー選手權試合に不滿

【ロンドン發國通】近くロンドンに於て擧行されるマックス・シュメリングとトミ・ファーとの世界重量拳鬪選手權爭奪試合のファイト・マネーはシュメリング一萬五千磅、ファー七千五百磅と決定、この程發表されたが、ファーのマネージャー、テッド・ブロードリップ氏はこれに不滿の意を表明、國際拳鬪協會が若しこのファイト・マネーをあくまで固執するならば右試合は行はせないと抗議を發し折角の選手權試合も開始を前に暗影が投ぜられるに至つた、一萬ファー選手は若しアメリカの「褐色の爆彈」ジョー・ルイスが挑戰すればこれと對戰する意向を表明してゐる、尤もロンドン拳鬪界ではブロードリップの聲明はファイトマネー增額のデモにすぎないと樂觀して若し一旦契約したシュメリングとの試合を破棄した場合には、ブラドッグの例もありファーは英國拳鬪界から追放されるだらうといはれてゐる

猫の「競馬」場開設

【ロンドン發國通】世界最初の「猫の競走場」がこの程英國のボーツシアムに開設された猫の「競馬」の方法は犬の「競馬」と同樣だが、犬のそれが兎の模型を走らせるのに反し鼠の模型を電氣仕掛で使用するものでコースは二百二十碼、「競馬」に出場する猫はいづれも色のついたリボンをその頸に卷くことになつてゐる、その最初の競猫の日には全英から物好きが約五百名位集つて大騷ぎ、第二回目には競猫ファンの數一千を超えたといふ猫の走る速さは犬の約半分だがその競走の方法には巧拙があり犬よりもずつと興味があるさうだ、この競猫が盛んになつた曉には猫は鼠を取るよりも競技用に飼育訓練されることになるのではないかといはれてゐる

橋は御法度

【ケルン發國通】國際情勢が險惡な今日では、軍事當局はどの國でも機密保護に神經を尖らせるとみえて、この程ドイツ陸軍省では今後ケルン附近のライン河に架けた橋の寫眞は一切繪葉書に使用を禁ずる旨の命令を出した、新しく發賣された繪葉書は鐵道線路の橋際の切目でボツンと切れてゐて鐵橋は全然見えないといふ珍妙なものがある

模型飛行機 廿三哩を飛ぶ

【ドレスデン發國通】ミハリツカといふ青年が最近發動機裝置の模型飛行機を製作、附近の原へもち出して飛ばして見たとろぐんぐんと上昇をつゞけそのまゝ雲間に姿を沒してしまつた、數日後その飛行機は驚くべし廿三哩も離れたノイスタトといふところに着陸してゐることが判明したが、正に模型飛行機の新レコードであらう

万斛の涼!清新の快!盛夏潑剌の豪華版出づ!!

思慕卅年の愛 有島武郞の幻を慕ひて ティルディ・ヘック

特輯實話 春の目覺めと少年の犯罪

純情無垢であるべき者の少年に屢々行はれる犯罪――杉並區の若妻殺しはどうして行はれたか?該事件の眞相を正しく少年の心理を究明して春の目覺め頃の危險性に探つて一般家庭の親達に對して、十分反省をうながす實話と批判は讀者必過し得ざる珠玉の文字

□若妻は何故殺されたか
□海水浴場の小惡魔
□退屈とは女の同義語?
□盜まずにゐられない少年
□犯罪する少年と貴女の子弟は無緣ではない
□蚊帳の夢を忘れ得ず
□硬派不良に陷る徑路

社會情勢の推移は、少年の春の目覺めを早からしめてゐる。思春期を一歩誤らしめた、親の不幸、子の不幸。病根は双葉にて摘まねばならない。 金子準二

批判・思春期の犯罪

□映畫を見る女性への言葉(映畫全盛の時代、これに憧れる女性への指導と忠告) 長谷川如是閑
□餘暇の讀書についての答へ(讀書の要諦を守言にして鋭く教へ込む熱論。) 大塚金之助
□ソヴエトの赤い嵐(女性世界展望)…清澤洌
□保健國策の効果(女性月評)…山川菊榮
□時事總評(□現內閣と計畫經濟□ソ聯は搖ぐ□物價騰貴と家計□)
□釣(僕の頁)…嶋中雄作
□星座物語(要を知らぬ魂)…野尻抱影
□避暑地の娘へ…岡本かの子

賀屋藏相の母 志田十一
十の生靈よかへれ 同情園主 坂卷てる
闘貧記 眞船氏夫人 眞船とき子
ブロンドの牝豹ジーン・ハアロウ物語…清水千代太
同性愛心中の秘密 北田秀子
モオツアルトの藝術と生涯 大田黑元雄
銀幕二十年の思ひ出(自傳) 栗島すみ子
僕のお嫁さん(獨身人氣者お嫁さん探し) サトウ・ハチロー
盛夏の健康補强食 瓜料理二十五品 鰻・鮨・鯉料理
□赤ちやんもおしやれがお好き
□婦人に必要な電氣の知識…佐野昌一
□女性は男性より本質的に優秀…岡 徹

特輯 現代の童貞

現代青年の性モラルが兎や角云はれる今日、この異端な調査によつて世人は何を再認識するか。まして女子にとつて最大關心事のこの事實を何を知らしめられるか。生きた資料と生きた報告!!

童貞と性的苦悶□童貞の青年はどの位ゐるか□童貞を守つてゐる理由□童貞で結婚した青年の感想□初戀後の統計年齡□童貞破棄の對象たる女子
童貞と性業婦――童貞喪失後の告白
既婚者と童貞――既婚婦人による童貞破棄後の變化
未婚者と童貞――□日本青年の初戀曲線□初戀後の變化
童貞喪失後の變化

現代大學生の童貞調查無記名報告 醫學博士 安田德太郎

特輯實話 貞操の危機
□三行廣告利用の惡魔の手を逃れて…明石敏子
□貸間を利用する色魔の牙を逃れて…吉田愛子

讀切探偵小說 ヴェニスの計算狂 木々高太郎
讀切戀愛小說 光りなき生命 濱田島三郎
南風 林芙美子
練獄聖爭 里見弴
美しき五月となれば…林房雄
笑ふ戀人…尾崎士郎
牧歌…川端康成
流行歌手…長田幹彦
虛榮の市…森田たま

チィルディ・ヘックのことども 佐藤三隆

思ひ出の町 育てゝゐる記憶…長崎市…窪川稻子 北海道・札幌…下村千秋 三浦三崎…中河幹子

名花結婚三重奏(スター・ロマンス) 水谷八重子・守田勘彌 夏川靜江・飯田信夫 小夜福子・東郷靜男

★この一冊あれば夏も暑さを忘れて過せます。一家打揃つて樂しく明るく―健康と聰明な新時代の雜誌

本日發賣

婦人公論 八月「貞操と犯罪」號 定價五〇錢

家庭

密接な關係ある 齒と紫外線
都會生活者に多いむし齒

いろ／＼の年齡の白鼠を寫眞乾板にも絕對感光しない暗室で飼養して、一定期間中にどれだけむし齒が出來たかを見た結果絕對暗室中枝で飼つたものは七十日後に九四・一パーセントのむし齒がさらに妊娠中に飼はれて暗室で出產した仔鼠では、生後三週間でほとんど全部がむし齒にをかされこれに對し每日暗室の中で紫外線を十五分間づつ照明したものは三六・一パーセント、また晴天の日だけ暗室から取り出して日光に二十分間づゝ浴びさせたものでは四〇パーセントしかむし齒が出來ないといふ成績を出してゐる。紫外線の不足が一般骨の生成に障害を來すことは旣く知られてゐる事實で、日照時の少い、太陽光線にめぐまれぬ地方の住民に佝僂病の發生が非常に多くても、都會地のやうな細かい塵や煤煙が空氣中に澤山ふくまれてゐるところでは、太陽紫外線の減少から、一般に輕度の佝僂病に罹つてゐるといはれるなど、紫外線の不足が人體に及ぼす障害についていろ／＼論じてゐるが、齒との關係についてはいまだ見るべき研究がなく

したがつて どの程度に紫外線の不足が齒に影響を及ぼすかといふことは明かでなかつたのが、實驗で究明され、しかもその結果は數字で見るやうにむし齒が紫外線と密接な關係のあることが判明されたわけで、これから割當して行けば都會地の住民にむし齒が徹底的に多い事實もなるほどと考へられる。高層建築等が增加して終日太陽光線に浴し得ない人達が氾濫してゐる都會にとつては、重大問題とされてゐる。むし齒になるにはいろ／＼の原因が考へられますが、特に妊娠の中途から飼育して暗室で出產した仔鼠が、決定的に罹患率が高いことから見ても、人間で考へて妊娠中の婦人が日光に當ることの必要さが分るやうです

眞夏の夜のロマン派 夕涼みのお化粧
爽かに涼しげに此のコツ!

晝は汗をさらりと流して湯上の夕涼みほの／＼と匂ふ芙蓉の花のやうに、夏の女性美の一番發揮される時です。

（そこで）夕涼みのときのお化粧ですが、せつかくお風呂で汚れを落したあとへ餘りあくどいお化粧をするのは皮膚の爲にもよろしくありません、浴衣がけのくつろいだ服裝と調和するやうに、あくまで淸楚な美しさをあらはしたいと存じます。

夜のあかりの下ではお顏はかなくつきりと白く見えますし、それに汗でくづれ落ちる心配もありませんから、お化粧は割に簡單でよろしう御座居ます。

先づ湯上りの肌を、脫脂綿に化粧水を含ませてハタハタと叩いて引きしめ、バニシングクリームを薄くひき粉白粉をはたきます。

粉はオークルよりも白の勝つた色のほうが、夜はお顏を美しく見せます。

（それに）頰紅、口紅、眉ずみで仕上げます。アイシャドウはあまりにお顏をきつく見せますから、夜は使はないほうがよろしいでせう。

灯の下では、お化粧をした顏は非常に美しく映えますから、是非素顏は止めて、この程度のさわやかなお化粧が必要です。

次にお髪は、洗ひがみなら誠に涼しげで、夕涼みの姿には一番調和いたしますが、それでなければあまりウエーヴをごしごしした髮でなくきりりとひきつめて結びブリリアンケンで艶を出して置きます。尚ほ

（耳の後）にぽつちり香水をおつけになるのをお忘れなく夕風に麗人のほのかな化粧の香りは、夏の夜の感覺をこよなく、ロマンチックにすることであります。

ミスセイロンの美容法三ケ條
さすがの英人も顏負け

◇……印度のセイロン島では英帝ジョーヂ六世の戴冠式記念の催し物の一つとして「ミス・セイロン」の美人投票を行つたが、見事この金的を射とめて「ミス・セイロン」に選ばれた美人はセイロン王の法律顧問シンハレズ氏の令孃オルガ・デ・ゾイザ孃であつた。ゾイザ孃は色こそ黑いが眼は大きく口もとの可愛らしいお孃さん。次に掲げた彼女の美容法こそ印度女性のもつて範とすきものであらう。

一、脂粉を使はぬこと
一、スポーツをやらぬこと
一、ひねもす寢てゐること

の三ケ條が彼女の答であつたさうだが、同家の召使の話によれば

◇……彼女はその外に每日金粉の丸藥を飲むといふ母讓りの秘法をもつてゐるのだといふ。「ゴールド・ラッシュ」の時代とて、金死藏で有名な印度の豪族ならでは出來ぬ豪壯な美容法として、英國人をアッと驚かせたものだ。

中谷で記念品 徽章類製作 中谷時計店 日本橋通 電(3)六八七九五五

けふの番組
（M・T・C・Y 新京放送局）廿三日（金曜日）

××朝××
〇・六、三〇ラヂオ體操、入港船のお知らせ（大連）
六、五〇初等滿洲語講座（大連）講師 秩父固太郎
七、一五朝の音樂（大連）
七、引續き 防空ニュース
七、四五建國體操
八、〇〇氣象通報（大連）
九、三〇經濟市況（東京）
一〇、〇〇家庭講座（奉天）家庭に於ける消毒法 川人 定男
一〇、二〇料理獻立
一〇、三〇家庭メモ
一〇、四〇經濟市況（大連、新京）
一一、三五經濟市況（大連）
一一、四〇經濟市況（東京）
一一、五九時報（東京）

××晝××
〇、〇五晝の演藝 國民歌謠 獨唱 清水英子 伴奏 佐藤初子
一、乙女の唄 今中楓溪作詞 水谷ひろし作曲
二、日本よい國 今中楓溪作詞 服部良一作曲
三、椰子の實 島崎藤村作詞 大中寅二作曲
四、日の出島 佐藤惣之助作詞 內田元作曲
五、我が家の唄 西條八十作詞 山田耕作作曲
六、希望の乙女 大木惇夫作詞 須藤五郎作曲
〇、四〇ニュース（東京）引續き 防空ニュース・ニュース
一、〇〇經濟市況（大連、新京）
三、〇〇經濟市況（大連）
三、四〇經濟市況（東京）
四、〇〇ニュース（東京）引續き 防空ニュース・ニュース
四、三〇經濟市況（大連）
五、二〇ニュース（鮮語）
五、三〇東京大相撲實況「第二日」＝康德會館前相撲より中繼＝（備考◉印は相撲實況なき場合放送）
◉五、二〇ニュースに引續き演藝（鮮語）

××夜××
〇・◉六、三〇子供の時間（哈爾濱）ハーモニカ獨奏（一）アメリカンパトロール（二）小曲集 佐藤時太郎
◉六、五〇コドモの新聞（東京）關屋五十二
七、〇〇ニュース（東京）ニュース・告知事項・番組豫告（新京）
七、三〇箏曲（東京）常世の曲 歌繼嘉合奏曲 米川文子
七、四五俚謠（德島）（一）粉ひき唄・外 庄司爲一（二）藍こなし唄・外 澤喜三郎
八、〇〇ラヂオドラマ（東京）―小石川植物園より中繼―眞夏の夜の夢 シェークスピア原作 坪內逍遙譯 メンデルスゾーン作曲 JOAK文藝部脚色 オベロン 青山杉作 ライサンダー 汐見洋 デオトリヤス 小杉義男 チテーニヤ 東山千榮子 ハーミヤ 岸輝子 ヘレナ 月野道代 他大ぜい 演出 青山杉作 音樂指揮 篠原正雄
九、〇〇時報・ニュース（東京）ニュース・告知事項・氣象通報・番組豫告（新京）
九、三〇時事解說（東京）
一〇、〇〇ニュース再放送・防空ニュース
一〇、三〇北滿の時間（哈爾濱）

國民歌謠
獨唱 清水英子 ピアノ 和泉初音 後〇・〇五

一、乙女の唄
一、小磯風凪ぎ 浮藻が香ふ 空もかすみの おぼろ月 神に祈ろか み神の前に 祈りや張りくる 乙女の力 あられんげばな 足もとに
二、獨りのぼつた 裏山靜か 何を花さく 星の花 神に祈ろか み神の前に 祈りや光るよ 乙女の命 あらなでしこよ 足もとに
三、立つはさゞなみ この池へに 昔ながらの 冬の月 神に祈ろか み神の前に 祈りやすみゆく 乙女の心 あら草紅葉 足もとに

日本よい國
一、日本よい國 み神の國よ 何を荒波 いはほは不動 どんとうつ波 さつと打返す 意氣だ豪氣だ 久遠の國だ こゝに日も照る 月も照る
二、日本よい國 君子の御國 國の姿は 眞澄の鏡 誰がくもらす くもつてなろか 意氣だ正義だ 久遠の國だ こゝに日が照る 月も照る
三、日本よい國 さくらの國よ 花の一重もあだには 散らぬ 日本魂は 世界を包む 意氣だ愛だよ 久遠の國だ こゝに日が照る 月が照る

椰子の實
名も知らぬ 遠き島より 流れ寄る 椰子の實一つ 故鄉の岸をはなれて 汝はそも波に幾月 もとの木は生ひや茂れる 枝はなほ影をやなせる われもまたなぎさをまくら 孤身の浮寢の旅ぞ 實をとりて胸にあつれば 新なり流離のうれい 海の日の沈むを見れば たぎり落つ異鄉の淚 思ひやる八重の汐々 いづれの日にか國に歸らむ

日の出島
一、黑潮おどる 太洋に 海濤花とちるところ 千古の巖みどりして みいづ燦たり 日の出島
二、あゝこの島に生れ來て 上一系をかしこみつ 萬朶の櫻もろともに 生くる感謝を誰か知る
三、こぞれ若人 躍進の 正義の航路たゆみなく 世界の海に船出して 示せ幸ある日の出島 示せ精神の日の出島

我が家の唄
一、朝となればむら雀 軒端に吾兒を呼ぶなり 起きよ 起きよと呼ばふなり 炊の煙がそけくも 兒等は手足の太やかに 三坪の庭にいぢらしく カンナの花も咲きいでぬ たのし たのし たのし
二、夕べとなれば靴の音 やさしき夫は歸るなり たすきはずして迎ふなり ほれ土產ぞと投げたまふ 空には白し天の川 われ等が笑まふ 聲こえて遠き未來にかゝるなり うれし うれし あゝわが家

希望の乙女
一、日出づる國のあさぼらけ 紅きなでしこ色そへて 咲くよ匂ふよ ほこらしく 瞳をあげて かゞやかに 希望にもゆるわれは乙女よ
二、いばらの道は一すぢ 峠みち 星が光るよやみ夜にも 瞳をあげて あざやかに 操はかたき われは乙女よ
三、日出づる國のあさぼらけ 谷の白百合つゆうけて 咲くよ匂ふよほのぼのと 瞳をあげて すゞやかに 心は淸き我は乙女よ

（寫眞は淸水英子さん（右）と和泉初音さん）

涼風通信
新京高女團第五信
姿變らぬ汝海よ
（四日目）

薄ら寒い感じのするお室の中で床の上に目をさましました。もう起きてる方も大分あつた。今朝は鐘が鳴らなかつた。そして脇本先生がお室の眞中にお立ちになつて「之から二十分間お室の整頓をしませう、どの班が一番良く出來るか一生懸命でやんなさい」とおつしやつた。皆がそれ／＼毛布をたゝんだり自分の持場へ行つて整頓を始めた、二十分立つた。室の中は隨分綺麗になつた。それから洗面。朝禮。海岸の綺麗な空氣の中で東方のお日樣の方を向く、「禮!」「直れ!」で頭を上げる。脇本先生の號令で頭を垂れる「新京のお家の事を少し考へなさい」と脇本先生がおつしやつたので私はお家の事を考へた。それがすんで海の方を向き直り朝の御挨拶「お早うございます」をする。「ザアー」と來ては歸つて行く波も私達に「お早うございます」と挨拶をしてる樣に思はれた。「開いて……今日は建國體操の第一と第二をします、ハダシになつてしまひませう」朝の冷い氣持の良い砂が足の裏にさわる。脇本先生の號令で建國體操の第一から始められる、波は相變らず「ザアー」と來ては「ザアー」と歸つて行く。三年の國語讀本にチャイルド・ハロルドの詩がのつて居た、それは長くておぼえてゐないけど「姿變らぬ汝海よ」といふのを思ひ出して、來ては歸り歸つては來る波を見つめた。第一が終つて第二にうつる、それがすんでからまだ時間が少しあつたので散步。それからお食事。

ゾロ／＼と皆が食堂へ入つて行く 机の上にはたくさんお茶碗等がならべてあつた。食事が終つて八時まで自由。海岸に行く人もあればお室でお話をする人もあつた。「カラン／＼／＼」八時!! 「さあ、自習の方が鐘を鳴らすと「さあ、自習を始めなさい」と先生がおつしやる。机を持出して自習を始める、けれども大ていの方はお手紙を書いていらつした。私もそのお手紙を書いた仲間であつた。「ア、ア、勉强して居る人なんか少ししかゐないぢやないの」何時の間にか岩田先生が廻つてゐらしてそうおつしやつた。「あらア、お手紙も自習の中に入つてるんぢやあない?」とおつしやる方もあつた、時間の立つのは早い。………

「サア、御飯に行きます、早く集合なさい」脇本先生がおつしやつたので私達は大急ぎで門の前に集合した。そして又ゾロ／＼と食堂へ入つた。食堂へ入ると御飯の匂がプーンとした。おなかの一杯になるまで食べて食堂を出る、そして一先づお室へ。それからお友達と海岸に散步へ行つた。お晝の樣に人の居ない海岸は氣持が良い。そしていろ／＼な思ひを誘ふ樣な氣がした。濱邊に腰を下して貝をつかんだり砂を掘つたり長い事お話をする。夜の自習は燈火管制でぬけてしまふので散步から歸つたら只寢るだけなのだ、やつとこ腰を上げてそろ／＼歸り始める。海には明日の朝までお別れだ。「さよーなら!!」と海に向つて大きな聲で叫びたい樣な氣持になるのだつた。夕日がどん／＼と彼方の水平線上に落ちて行く。赤い雲がたくさんでその夕日を圍んでゐた、水平線上に落ちる夕日を「もう少し待つて」といふ樣に……歸つてから薄暗い中で御布團を敷く そして野村先生の晚禮に御挨拶をして樂しい夢路につくのだつた。「おやすみなさいませ」口々 面白く暮した今日!! 樂しい明日の事を考へながら………（石橋瀨）

正確堅牢 ロンソン時計 舶來側八型態の粹

平嶺齒科醫院 新京中央通（新京神社前）電3-三三四二

日日案內
雜件 ◇三行一回金六十錢 ◇被履度一回金四十錢 ◇五行一回金八十錢 ◇十行一回金一圓八十錢
店員 數名急募本人來談 但し午前中 三笠町 盛倉商店
代書 民刑訴訟會社設立手續タイプ印書は領警前日滿堂で 電③二四五四
代書とタイプ印書は迅速確實な領事館正門前南洲堂で 電③五一三六
鑛山 出願手續 新京羽衣町二丁目 江川鑛務所 電③五三九五番
極上 柿澁 クエン酸 日本橋通 國際藥局 電③三五〇五番
靑寫眞 陽畫 燒付 新京中央通〇四 靑陽社 電③五八二五番
カメラ 中古買入交換歡迎 東二條通 大黑屋 電話③二五四八番
簡易宿泊所 城內東四馬路二八 公益旅社 電②一七五〇番
サック 風化し易く用をなさざる品多し御用は專門の當店に限る 富士町二ノ一五 新京名物 性の百貨店
募集 派遣と募集 永樂町東二條通り入島小學校前橫入り 永樂派遣婦會 電③三七六〇番
求人 高等小學校卒業達筆者年齡廿四、五才位 履歷書持參來談 大和通四二 株式會社齋藤省三商店 新京支店
入會隨意 乘營 慶應看護婦會 派遣婦會 新京梅ケ枝町三ノ十 電話3五六六九番
謠曲 寶生流謠曲 幸淸流小鼓 教授 每土曜日午後六時より寶生流幸淸流 祝町太子堂 申込所 祝町二 大一カバン店 電話(3)五〇九六
タイピスト生徒募集 菅沼タイプ 日本タイプ綜合教授 入學隨時 新京新發路（帝都キネマ前）菅沼タイプライター滿洲直賣所 附屬日滿タイピスト學院 電(2)四四五二番 (2)四四五三
人を雇はれるなら本會へ 東三馬路線電話下 電(2)一〇八五 自彊會本部（平井）失業路頭に迷ふものは本會へ男女を問はず
營業 三省堂製本所 帳簿專門 三笠町三ノ九 電(3)三三三四番

印刷 三友社 新京永樂町三丁目廿六 電③三四三八
硝子ケース專門 一般家具も注文に應じます 純東京式戶棚店 曙町東本願寺前 中田製作所
看板は玉江 電(3)二八二八 新京キネマ前
あんま 東一條橋詰 九州堂療院 電三一六五〇九
ほねつぎ 中央通り 警察本署前 末松接骨院 電3二二〇三番
新茶入荷 新京銀座吉野町一 みどり茶園 電(3)四七七〇
ほねつぎ 滿鐵病院東正門前 今辨慶整骨院 電話(3)五三六一
家傳 お灸 ◇脚氣 ◇リウマチス ◇淋病 ◇胃腸病 ◇婦人病 ◇關節炎 ◇神經痛 ◇痔疾 ハリ灸專門 中央通大阪商船橫 淸水鍼灸院 電話③六七二七番
トラックに依る運搬 大和運輸公司 日之出町九ノ二 電3六九〇八番 引越及建築土木材料一般 農產物麻袋の準備有
內地みやげ・電話即時配達 ロシヤ菓子 小包發送 物品引受 中央通二十一 三泰公司 電(3)二七四七
タイプ印書 飜譯・立案・代書 新滿社 祝町二ノ一四 電話(3)三三八七

割烹 溫泉料理 新京ダイヤ街 溫泉閣 御宴會は特に御相談
花柳病特効藥 安心散 効果確實 浪速町二丁目十八番地 吉光堂療院
鍼灸 浪速町二丁目十八番地 東二條交番前 吉光堂療院 電(3)三七三六
御待合 むつみ 東三條通 第七博多屋隣入 電話(3)四五七三番
第七博多屋 三笠町三丁目七 公會堂裏 電③五五三三
親切第一 質屋のご利用は是非! 祝町三丁目七（銀座新道）第八博多屋へ 電③六三六四
質 發知屋

男女あんま 家傳名灸 淋病梅毒 三回治療後無効返金 快喜堂 吉野町三ノ三 電③五二六〇 外傷性諸病
鍼 あんま 灸 中央通 九番地 電(3)五八六七 五八六六 高橋治療所
ハリ・灸 新京鍼灸治療院 松浦セイ子 永樂町一丁目四（寶山洋行前）電話(3)六二七八番 神經痛 ホルモン灸
裳衣古新 質 夏物 切見大質店 豐益 三笠町三丁目一五 電3二七七七番
金融 公認 取扱一切迅速 電話質貸便利扱 電話即時金融 帖名其他多額貸 ◎質屋は老舖なる當社へ!! 東一條通り四六 新京土地建物會社 △電話有能部 電3四八二八
公債と勸業債券買入 恩給と金融 便利秘密 迅速時立替 新京八島通六番地神社裏通 ボンシ商會 電話(3)二八七五
營業課目 賣買 金融 月賦 賃貸 ▲金融即時長期秘密 △確なる金でお買入れができます 入船町一ノ九 電(3)六二六七 荻本電話店

貸出絕對秘密嚴守 質 梅屋質店 電(3)五七九一番
新京銀行 町の親切 電話三九三番

大連より九州行近道 千歲丸 十日、廿日、卅日 午前十一時發 淡路丸 五日、十五日、廿五日 長崎 一等二八圓 三等一二圓 鹿兒島 一等三二圓 三等一五圓 近海郵船 滿鐵主要驛及びビューローにて九州各驛行船車連絡切符を發賣致します

大阪商船出帆 門司、神戶（大阪行）あめりか丸 七月廿四日 熱河丸 七月廿五日 ばいかる丸 七月廿六日 瑞穗丸 七月廿八日 うすりい丸 七月三十日 吉林丸 七月卅一日 志あとる丸 八月一日 扶桑丸 八月一日 うらる丸 八月三日 はるぴん丸 八月四日
三角・鹿兒島・沖繩行 貴州丸 六月十八日正午（午前十一時大連出帆）
●切符發賣所 滿鐵及國鐵主要各驛並各地ジャパンツーリストビューロー案內所 船車連絡往復切符は汽車二割引、汽船一割引、通用期間二ケ月 大連より乘船往復切符は復路運賃二割引、通用期間三ケ月
●專屬荷扱所 國際運輸會社各地支店 大阪商船株式會社 大連支店 電2一一五一 奉天事務所 電3四〇八九 新京事務所 電3二二一 哈爾濱事務所 電七一〇六

北日本汽船出帆 敦賀直航 ●さいべりや丸（月三回）每・一ノ日出帆 ●滿洲丸（月三回）每・六ノ日出帆 雄基發前九時 淸津發後五時
日本海汽船出帆 新潟直航 ●彩嶽丸（月三回）每・九ノ日出帆 雄基發前九時 淸津發後五時 ●國鐵南滿鐵主要驛並にJ・T・B內地各指定所

二等當選作 張夫婦の死（下）

招城祐孝

「張君濟まない」暗い室内を見廻して、弟、力田の腕をぎつちりと、にぎつたのだつた。

銃彈が、走り出た張に一勢に向けられた『張君―』坂上がかすれ聲で張の名を呼び續ける。

夢かしら―折しも東方から日本軍の進軍喇叭のひゞき――あゝ？北方からは滿洲國軍の進軍喇叭が――夢ではない。

周章狼狽、四散遁走せんとする匪賊へ、東方から北方から心強い機關銃の轟き、然し張は再び歸らなかつた、弟が窓を明けた、ガラス戸に、うつる月の光が、いたましくも瑞華の若々しい死骸を照してゐる。

「瑞華さん」―思はず坂上はそばに寄つた、もう冷たくなつてゐた。

「瑞華さん、日滿軍の進軍喇叭を聞きなさい――瑞華さん」

一刻にして孤獨になつた力田の泣き聲がクス／＼とする。

「力田さん、濟まない、申譯ない、俺が來たばつかりに―」日本語を知らない力田だつたが坂上の態度で意が通じたものか、「坂上さん。」と、一聲高く叫んで泣き乍ら。「兄夫婦と私を匪化からお救ひ下さつた、あの時の御恩返しが出來て嬉しふございます」何と云ふ男らしい返事であらう

「日本人は殺させはしない日本人には、滿人以上の尊い任務があるんだ、王道樂土建設の爲の任務なのだ。一人、二人の兄が死んだとて、三千萬の幸福には代られません。兄達もさぞ滿足して死んだ事でせう。」

「日本人はおらんか。―早く逃げて下さい。夫を離して下さい」―夢の樣な數分間の出事が彼の腦中に充滿した。

病床にふす父の顔があり／＼と現れた。

力田がガタ／＼と手さぐりでランプに火を點した。

『あゝつ』

ランプの、やはらかい光に映つたのは三ケ月前から行方不明の父親の姿であつた。やつぱり匪賊になつてゐたんだ。入口の、とびらに依りかかつて、血みどろの身體を、もてあましてゐる。

『力田濟まない。俺は國賊だ、恩知らずだ、日本人を殺す爲に襲擊した一行に入つてゐた、殺してくれ。申譯ない。』吾子に兩手をついて、あやまる姿は、あはれなものであつた。

『父上、兄も姉も戰死しました。』

『何―戰死！』

『今其處で父達の爲に殺されました』

『………』

『父上早く、日本人に殺されなさい。坂上さん思ふ存分殺して下さい』力田は聲をはり上げて泣いた。

『日本のお方、あ―殺して下さい。』と銃を坂上に捧げたどうして殺されやう、三人は手を取り合つて唯だ泣くのみだつた。

『どんなにか俺をうらんで死んだだらう―耕萃耕萃、許してくれ、』

泣く三人の影が、無心に、もゆるランプの光に輝いて、ボンヤリと壁に映つてゐる。

夜がしら／＼と明け始めた。

坂上と張親子と三人で、張耕萃の死骸を、さがしに出た。

寒い風が吹くそれに小雪がチラ／＼と降つてゐる。

『あゝ張君―坂上だ』

石の樣に堅くなつた死骸の上に泣きくづれた。

無情にも眞白な雪が二寸程も積つてゐた。

雪を手でかきわければ、血に染つた坂上の洋服が、ガバ／＼と板の樣に凍つてゐた。

彈が胸部から腹部一面に命中してゐる。

張のシャツの右ポケットにはあの時、形見にとて與へた萬年筆が唯一本、血みどろになつて入つてゐた。左ポケットには坂上に出そうとして書き綴つた手紙が一通入つてゐた「恩返しは必ず致します」と何回も／＼書きつらねてあつた。

『耕萃、々々許してくれ―俺はお前までも殺してしまつた。』彼の父はその外何の言葉もなかつた。唯兩手を組んで下を向いてゐるのみだつた

『兄さん！坂上さんは無事です。』力田の叫び聲に坂上の有難涙がとめどなく流れた。

手を合して三人は張夫婦の冥福を祈つた。

『では坂上さん、おそくならない内に、日本へ―そしてあなたを鶴首して待つてゐる父上にお會ひなさい。』滿語では、あるが良くわかつた。

「有難う／＼申譯ない、張君。」

雪も止んで朝日が、ちか／＼と照り始めた。

然しまだ寒い。

『坂上さん、一生懸命働きます。父と二人で兄夫婦の分までも働きます』

『力田さん。そうして下さい。地下で兄夫婦の靈魂が喜ぶ事でせう。』

汽車は動き出した。見送る張親子の兩眼は赤くはれてゐた。防寒帽を振り乍ら。汽車が見えなくなるまで立つてゐた。

厚い窓ガラス越しに、見つめてゐた、坂上は、思はず大聲を上げて泣きくづれた。

「張君、俺は、きつとこゝの山奥で、五族平和の爲に一命をすて、働きますぞ―張君―これからの俺の働きは皆、君の働きです。―私はもう、あの時、殺されてゐたんだ―張君濟まなかつた」

天地內有了新滿洲
新滿洲便是新天地
頂天立地無苦無憂　造成我國家
只有親愛　並無怨仇
人民三千萬　人民三千萬
從加十倍也得自由

折から聞えて來る滿洲帝國の國歌―數人の幼子達が手に／＼日滿兩國旗を振り乍ら朗かに。寒風をものともせずに歌つてゐる。

思はず心の底で日滿兩帝國の萬歲を叫んだ。又しても汽車は曠野を、南へ／＼と進む。

改心せし張の父と弟の幻が窓ガラスに、何時迄も何時迄も寫つてゐる。

張夫婦の靈よ幸多かれ―

そして藤一は待ちわびてゐるであらう老父のもとへ急ぐのだ。

「幽鬼の街」

―伊藤整「文藝」八月―

これは何といふ小說であらうか？　主人公が小樽の街を歩いてゐると思ふと、昔の女が出て來たり、小林多喜二の幽靈みたいなものが出て來たり、時節のせゐでもあるまいが、この作者のものとしては妙に甚だしく變つた作品であるやうだ。

作者はそれらの人物を點出せしめて、過去といふものがいかに主人公の現在に連つてゐるかを語るつもりであつたのだらう。それにしても作品は論理と感情とを著しく混淆させて、甚だ昏迷した印象をしか與へない。

ジョイスの「ユリシーズ」は甚だ即物的である。それに比べてこれはどうもフワフワし過ぎてゐる。讀むのに骨が折れ、そのあとで「なあんだ」と言はせる態の一作（P・S・M）

漫談 バルコニーで集めた話（二）

里見義郎

空は蒼々と宴會場のリノリウムのやうに張り切つてゐる砂濱はベニスのパラッオの天井畫のやうにキラビヤカである。

夏のオゾーンが滿喫できる。

男もゐる
女もゐる
犬もゐる
日除傘が咲いてゐる
白と赤のボートもある
蓄音器も鳴つてゐる
チョコレートの匂いもする
波の飛沫で戀も濡れてゐる。

この夏の海濱の風景が一眼で見える好適な海岸のホテルのデッキチエヤーで―今まで見たり、聞いたり、感じたり拾つたりした寸景漫談を語るのも涼しい思ひです。

×

風に飛ばされた買つたばかりのカン／＼帽が―街のコーナーを曲つて來た小麥色の麗人―途端！魔人のハイヒールの下でグザリ！無殘な最后をトゲで終つた。いやむしろケチな男の頭にとまつて、街頭の帽子屋に、一夏の青春を何ペンも强要されるより、カンカン帽自身にとつてはこの方がズッと幸福な最后かもしれんです。

×

「オーイ7號さン、時間ですよ、早く歸つて下さーい」貸ボート屋はメガホンで沖合の7號を呼んでゐるが、遠く沖の方で、人のゐないコースを辿つて戀を語る二人の耳には少しもメガホンは聞えんです　やがて「モシ／＼もう時間ですよ」7號のボートは迎ひに來だモーター・ボートに引ぱられて岸の方へ歸つて行くなど、ヨキ風景ですな。

モーター・ボードの波がシャンパンの泡のやうに眞白い。ボクが若し海水着の考案者だつたら、クリヌキ模樣の海水着なども作るです。つまり彼女達の着用する海水着の胸のあたりに、肩のあたりに、どこでもヨロシイが、戀人のイニシアルをクリ拔いておく、彼女達はそれを、胸のあたり、肩のあたり、股のあたりと、それ／＼自分の好みに應じて求めるでせう。そして、アザラシのやうに、海水につかつては灼けた砂の上に仰向けに寢ころぶんです　そのトコロだけが陽に燒けて貴夏の燒印がコックリと彼女達の肌に殘るなど、まことに好もしいではありませんか。

三重苦の聖女 ヘレン・ケラー小傳

山莊

『卒業式が終ると急いで式場を出て電車に乘り、豫て移ることにしてゐた美しいニュー・イングランドの閑雅な夏の村へと急いだのでありました。その夜私は友達と湖水に獨木舟を浮べて、美しい夢と見えない花から風が運んで來る芳香と靜かな星の光と、湖上に迫つてゐる小さな綠の丘との間に、身の疲れと浮世の現實とを忘れてゐたのであります。願はくば慌しき日の後にはかくの如く優しき大地と御空と憩ひの黃昏との大きな慈悲の胸が、いつも我がために備へられてあらんことを』とヘレンが記してある、レンサムの山莊は、七エーカーばかりの荒地の附いた百姓家を買收して多少手入れしたもので、こゝで百册ばかりの地點の書物と數個の骨董品とがあるだけの、極めて質素な生活を先生と生徒とで開始して、徐にこれからの活動に就て考へたのでした。この山莊の生活が如何にも豪華であり、米國全體からの寄附で購入した邸宅であると傳へる向もありますが、ヘレンは自敍傳の中でそれを否定してゐます。

しかし乍らヘレン・ケラーの社會的生動はめざましくなり東奔西走、席の煖まる暇さへない忙しい日が續きます。サリヴアン先生は秘書兼マネージャーとして、影形に附隨する如く常にヘレンと行動を共に致しました。一八八七年の三月、ヘレンの八歲の時から數へて大學を卒業した一九〇四年まで十七年の長きに亘つてのサリヴアン先生の御骨折はどんなだつたでせう。卒業の翌年即ち一九〇五年にサリヴアン先生は結婚なさつてジョン・メーシー夫人となられましたが引續き到る所ヘレンと共に在り、昨一九三六年十月廿日永眠なさる迄、師弟の契りは續けられました。恐らくは世界にも比類稀な麗しき情誼であり傳へ聞くだけでもまことに驚歎に堪へません

ヘレンは熟慮の結果、盲人の保護救濟に盡くすとことに自己の使命を見出して、盲人の授產事業や失明防止運動や當時は點字の樣式が五通もあつた爲め、さなきだに高價な點字書籍が盲人の手に入り難かつたのでこれの統一運動に力を致しました。名聲の高まると共に執筆や講演の依賴が多くなり、歐洲大陸からの招聘をさえ受ける程でした。

彼女が盲人保護に乘り出すに當つて確固たる理想を抱いてゐることは、ルーマテア皇后が同國內に盲人を收容する施設を建設して、其處で安樂に生活させてやり度いとの御思召から彼女に財政上の補助を勸誘し給ふたことがありましたが、彼女は計畫としては如何にも立派であるが、それが眞に盲人を獨立せしむるところの近代的方法でないからとて、助力を御斷りしたことからでも窺はれます

東京無線

病床にエビオス錠

夏は……先づ食慾を第一に！

食慾が進む進まぬは健康のバロメーターです

健康體でも食慾の衰へがちな夏……まして永患らひの方々は、食慾の不振から食物滋養分の血液化が阻まれ、病氣の癒りが遲れる場合がたいへん多いのです……食慾だけはいつも上乘に保つやう注意されることが夏の鬪病に一ばん大切なことではないでせうか？

食慾促進ヴィタミン 食慾の衰へを防ぐには、いろんな方法がありませうが、お醫者さまがたは麥酒酵母を愛用されます。――食慾促進ヴィタミンと呼ばれる强力なヴィタミンB複合體の作用で……先づ弛緩した消化管を引きしめ、消化液をたつぷり分泌させて、自然に食慾を湧き起らせます。同時に食物中の滋養分を充分にエネルギー化し、便通をきちん／＼とつけるからです。

エビオス錠は、この麥酒酵母の製劑です。エビス・アサヒ・サッポロ・ユニオン…などの麥酒釀造工場內で、新鮮な生酵母を最初から純藥用に嚴製した活性のある純國產品で、病弱な方の保健劑としていづれの病床でも旺んに賞用せられて居ります。

酵母にはいろ／＼ありますが……培養酵母には新菩のヴィタミンB複合體が少なく……藥用としてはぜひ麥酒酵母でなければなりません

三〇〇錠…一圓六十錢
一〇〇〇錠…四圓八十錢
その他粉末もあり

大日本麥酒株式會社
東京・大阪 田邊商店

EB343

火災 海上 運送 自動車 各保險 取扱

國際運輸保險部

帝國海上火災・朝日海上火災
大連火災海上・三菱海上火災
日本海上・扶桑海上火災

營業科目
新疊 表替 上敷
諸官衙御用達 藤山疊商會
新京朝日通り 電話二―四七三八番

家庭に保險
保險は大きくて確實な
日本生命
次回後の取扱は
國都代理店
電話（三）五六三〇

毛糸
紅屋
祝町二丁目太子堂前 電話三―二六〇三番

內科、小兒科
性病、痔疾科
松本醫院
（入院隨意）
（隨時往診應需）
日本橋通郵便局前 電話三―三七五六番

堅牢第一 カバンは大一
修理大勉強致參上
祝町二丁目 電（三）五〇九六番

果物はコドノ
新京キネマ前
電(3)二九七五番

時計と眼鏡
寶石 貴金屬 修理念入 期日正確
日本橋通滿電バス停留場前
大正堂時計店
電話（3）六六五八番

清淨と美化に優秀な威力！

皮膚の深部まで清掃する
洗顏用クリーム！

クラブクレンジン用クリーム（洗顏用）

クラブクレンジン用クリームは、肌の清掃、洗顏用として一番優秀なクリームです。これを使ひますと肌の表面の脂や汚ればかりでなく皮膚の深部まで清淨にします。又それのみならず榮養料の配合によつて清淨にされた皮膚の氣孔を通して榮養が吸收され生地から美しい肌にする優秀な威力をもつてゐます。

肌の清掃に
化粧落しに
マッサージに
お寢み前に
肌の保護に

クラブクレンジン用クリームの使ひ方
クラブクレンジン用クリームをお顏から衿へ指先で輕く一面にすり込み、暫くして軟かいタオルかガーゼ、脫脂綿でよく拭くだけで肌の毛孔や氣孔につまつてゐる垢や脂がキレいにとれます。

六〇セン

昭和の常識

軍隊の食事は一人一日分米麥合せて六合と副食物代廿錢で、大量購入ゆえ、中流家庭の賄ひに相當

日本一健康兒は「早寢、早起、日光浴、菜食」と平凡な健康法の下で生れた

夏は 食べよ 太れよ ——特に 仁丹のんで

暑さに狂はず 晴々した頭腦

この頃の灼く日、蒸す日の連續は、遂に日頃の健腦家をも辟易せしめて、隨處に頭痛の氾濫を來してゐますが、頭痛は諸病の併發を防ぐ爲めにも直ぐ治癒して置かねばなりません、こんな時、仁丹をのめば頭痛の原因たる腦鬱血を最も完全に然も速効を以て消退し、忽ち明澄に恢復します

何を喰べても 速やかな消化

たゞさへ弱り易い夏の胃に暑さがぐん／＼昂つて必然的に水や氷を飲む結果は、消化液を稀薄にして食慾不振に陥り夏痩せともなつて抵抗力を失ひ、諸病の跋扈するこれから最も危險です欠かさぬ仁丹の常用は消化の分泌液を旺盛にして胃の消化機能を促進、粘膜を強化しますから消化は期せずして短縮、食慾を益々旺んならしめます

疲勞を解消して 漲ぎる元氣

惰く、物倦く、直ぐに疲勞を伴ひ易い夏を、元氣一杯活々とした生活をするにはどうするか——まづ、その方法として仁丹を少くも日に五六回は召上つて下さい、渾々と湧く元氣は必ず終日の劇務にも堪え、爽涼滿喫の生活を愉しめます

涼味の溢れる 爽やかな口薫

粘つく口、激しい口臭、これほど不愉快なものはありません、殊に、夏向き對談應接の機會ある時には一層の心配りが必要ですこの際、ポケツトの仁丹を隨時隨所に召上つて、爽やかな口薫を以て臨まれることは、夏のお身嗜みとして一層御實行下さい

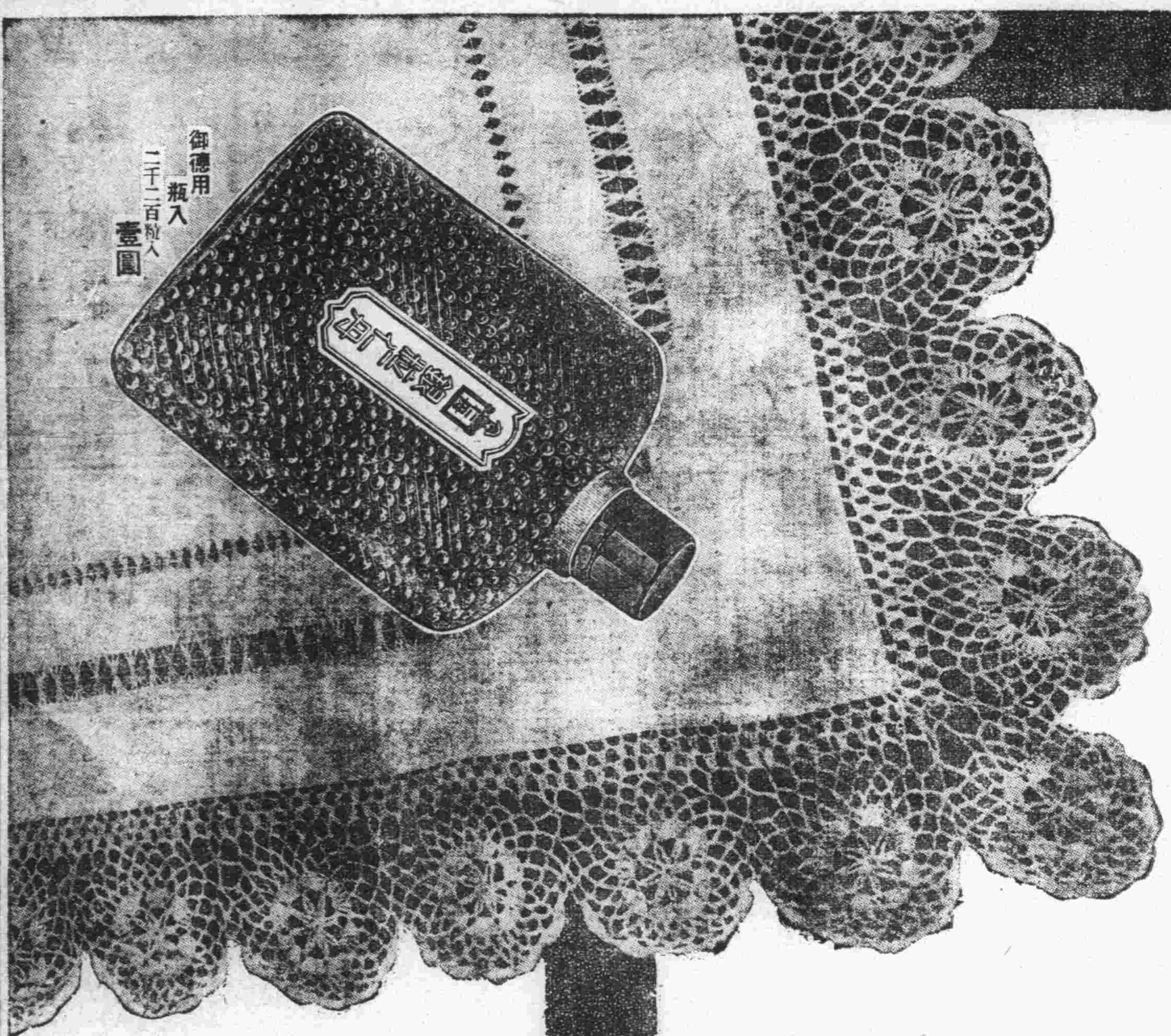

火急の時の注意

悪疫が猖獗してゐます！

●口中の殺菌力最も強い仁丹で豫防して下さい・
●毒消しに速効の仁丹を毎食後に必ずお召上り下さい

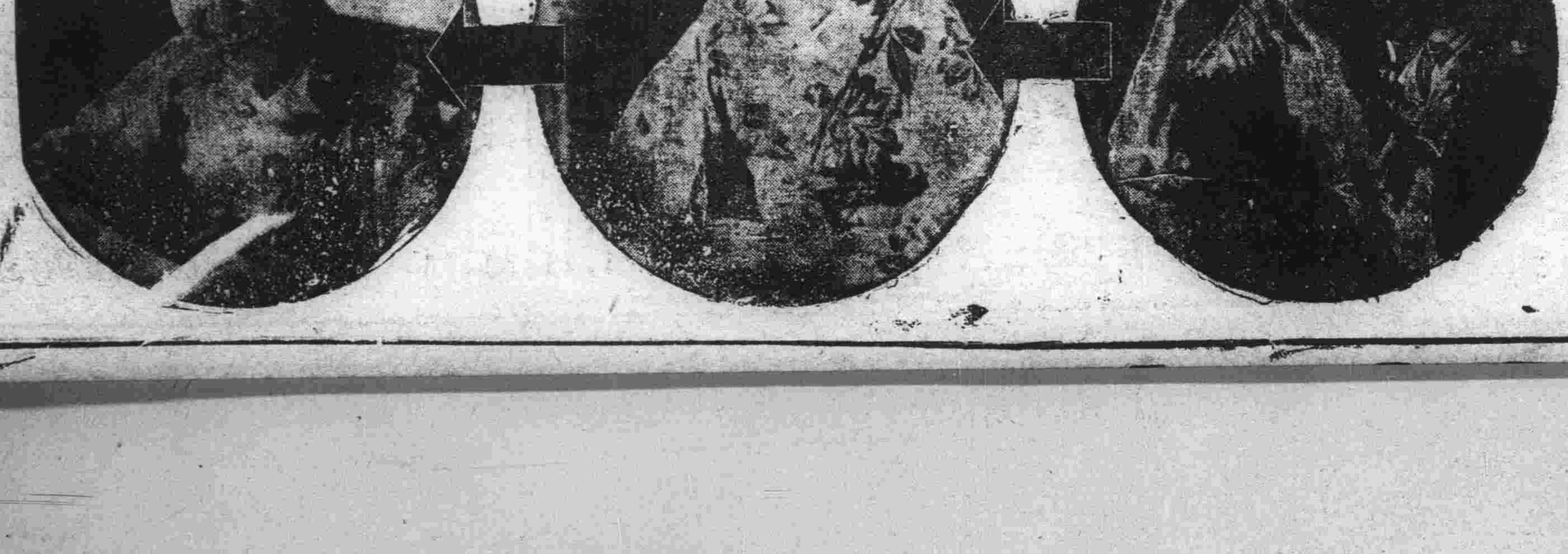

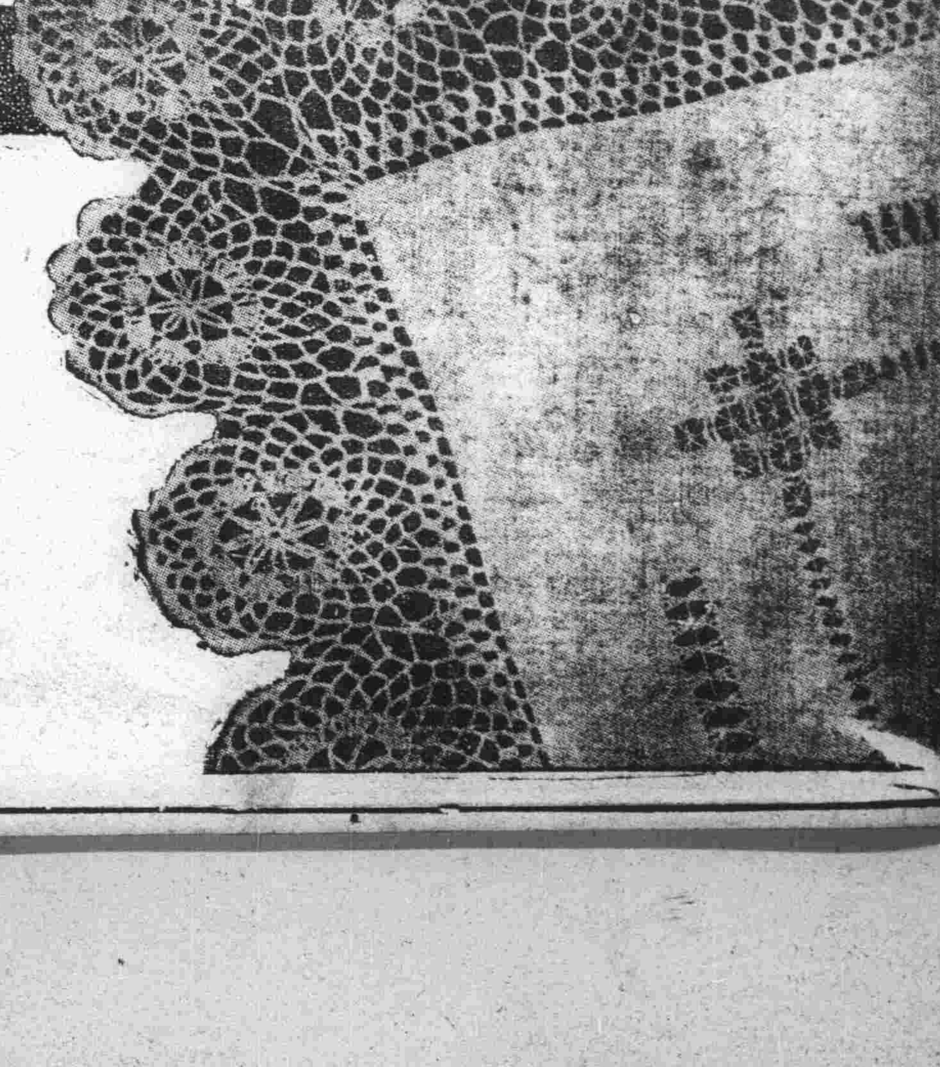

空全線の護り・全市緊張の一夜

密雲と月明を利用して 執拗！敵機六度び空襲

我鐵壁の防衛に空しく退却

國都完し第二次演習終る

新京管區防衛命令發布せられた地上防空隊並びに各防護團市民は一致協力國都防護の完璧を期し待機する中憎む可き敵機は折柄の密雲を利用して晝間にもかゝはらず滿洲國内深くあはよくば國都上空に飛來せんとしつゝあつたが、遂に午後一時五十分、更に午後四時二十一分の再度に亘り小癪にも新京上空に姿を現はしたが我が防空隊並びに防護團の一糸亂れぬ目覺しい活躍により敵機は遂に目的を果さず逃走したが、戰機はいよく白熱化し、夜間に入るや全市は直ちに警戒管制に入る

午後六時新京防衛司令部は第三回情況を次の如く發表した

哈爾濱上空に於ては午後五時三十分頃より一大空中戰が行はれつゝあり、敵機は極力南下を企圖し戰場は逐次南方に移動しつゝあり

敵機近しと緊張する中、新京北方地區及び吉林地區監視隊の活動により報告は司令部に間斷なく齎らされ、敵軍用機は賓門、下九台上空より新京空襲を試みた、よつて新京地區は午後七時十分直ちにラヂオ、電燈サイレンにより空襲警報を發令、地上防空隊、並びに市民の一般防護動作は展開された、これによつて敵機は目的を果さず遂に逃走、八時同解除命令は發せられ、警戒管制に移る間もなく、午後八時敵軍用機はまたもや執拗なる國都攻撃を敢行し來つた今回も事なく八時四十五分より九時二十分に至る間に於て非常管制は終了、統監部よりは第四回情況として次の如き發表があつた

新京に襲來せる敵機は我が勇敢なる地上防空隊の活動と防護各機關の適切なる奮闘とに依り僅少なる損害を與へ得たるのみにして午後九時退却し其一機は新京飛行場附近に於て撃滅せられたり

屢次の國都攻撃に失敗せるにも拘はらず、敵機けまたくく午後十時空襲を試み夜間の空襲警報は三度び發せられ、國都を不氣味な死の闇に包んだ統監部より發令された臨時情況は次の通りであつた

午後九時四十五分機數十を下らざる敵の重爆編隊群は西南方より双山（新京西南方約百粁）上空を通過し新京方面に前進せり、午後九時四十五分双山上空を東北進せし敵の重爆撃隊は午後十時五分長嶺（新京西北方約百粁）の上空に出現し西方に向ひ轉進せり

かくの如く夜間のみにて三回の攻撃に失敗した敵機は遂にあきらめたか、新京管區より遠く爆音を消し去つたが國都は如上の經驗で些かも油斷が許されず、警戒管制のまゝ拂曉を待つた、かくする中防衛司令部に入つた情報により二十三日午後三時第五回情況が次の如く發布された

敵機十數機は羅津港を攻撃し碇泊中の汽船二隻沈沒せられたり、其一部は西方に向ひ前進せり

果して、我が緊張せる前線監視哨の目にひつかかつた敵機は早や國都間近く飛來しつゝあり、防衛司令部にては直ちに敵軍用機下九台方面より新京上空に現れるとの空襲警報を發した、不眠不休の地上防空隊並に防護團、住民の活躍は些かの疲れも見せず、遂に敵機の攻撃にも効果を擧げしめず撃退するを得た、かくして午前三時半空襲警報は無事解除され、多大の効果をおさめた新京管區防空演習は同七時三十分の演習終了發令によりこゝに全く終了を告げることゝなつた

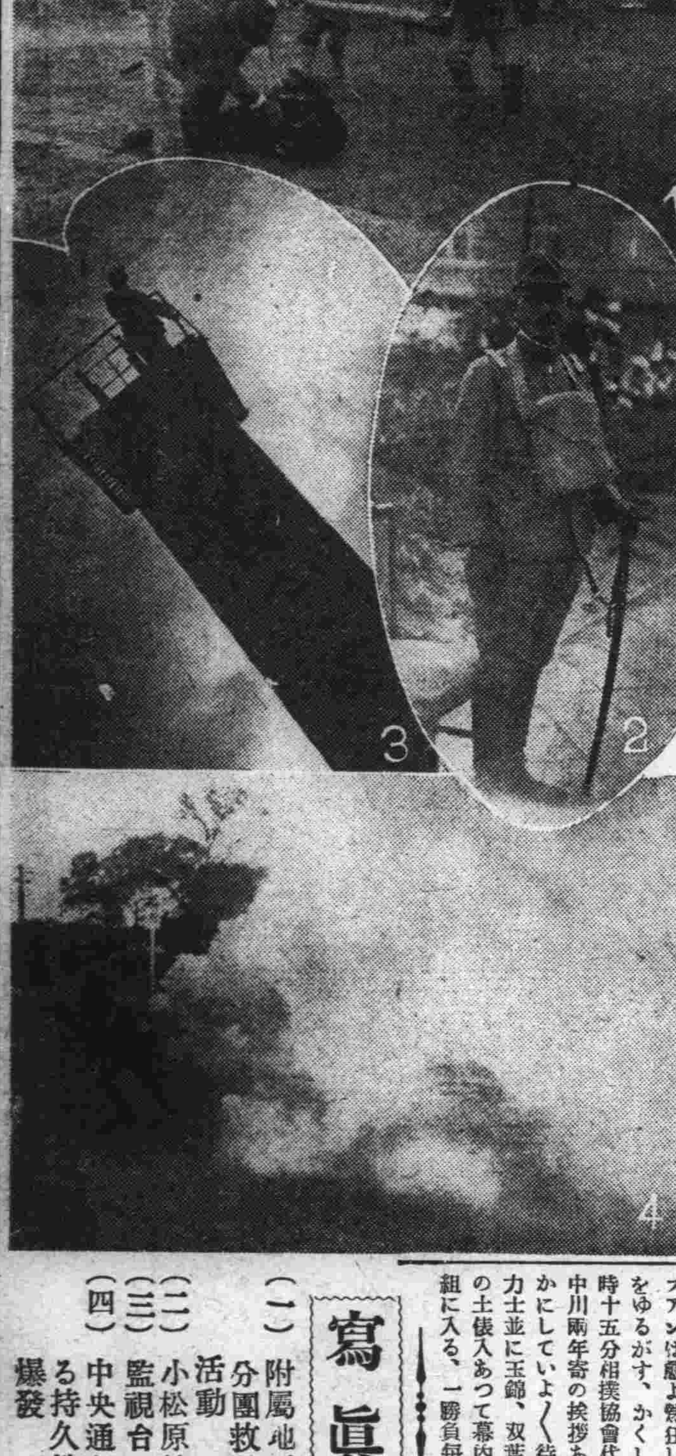

康德會館、市公署に 燒夷彈投下さる

新市街防護團の活躍

二十二日午後七時三十分折柄夕燒空の國都を襲つた敵機は突如大同大街オフイス街の上空に現はれ投下した燒夷彈、持久性瓦斯彈は轟然たる音響とともに康德會館に命中紅蓮の炎となつて發火した、けたたましいサイレンの繼續！、新發屯時を移さず驅けつけた新發屯防護分團は交通整理、防火、警備、防毒、避難と領警署青木警部の統制下にそれぐの位置に物々しい行動が開始された

一切の交通機關はピタリ遮斷されてさしもの大通りも人つ子一人の通行も許されない、濛々たる火炎をくぐり機敏な行動で消火栓を放つ防火班の活躍、防毒服に防毒面を着けた防毒班がはりねずみのやうな敏捷さで一階から中毒者收容所の地階へと雪崩のやうに行き來する、首都消防署のポンプ數台は會館裏地側の風上を利してホースの砲列を敷きこれまた目覺しい活躍をなしさしもの大火も同七時四十分漸く鎭火ほつとする間もなく再び國都を掠めた敵機は同八時三十分特別市公署に燒夷彈及び一時性瓦斯を見舞つた、聯合防護團長徐市長が防毒面をつけ分團員の防火防毒活動の陣頭に起ち火災をくぐつての指揮活躍振りが見える、負傷者中毒者が續々として擔架に運ばれ差し廻された救急車で市立醫院に收容されて行く醫院地下室の患者收容所では手術、一時性瓦斯患者持久性瓦斯患者毎に山口醫院長を團長とする衛生防護團の應急手當が施され、こゝでも遺憾なくその特殊使命を果しいづれも實戰さながらの緊張凄絶裡に同九時過ぎ終了した

小松原統監 狀況視察

新京管區防衛司令部小松原統監は二十二日午前六時から開始せられた新京管區防空演習に際し、午前八時防衛司令部に於て防衛命令下達狀況を視察せる後、午前九時から十二時に至るまで新京地上防空部隊及各防護團を視察、午後一時から二時に至るまで司令部に於て防衛司令部員の涙ぐましい諸般の活躍振り並びに新京一般の空襲警報時の視察を行ひ午後四時からは地上防空隊本部並びに高射砲隊を巡視し、午後六時からは大同大街に於ける一時性及持久性瓦斯防護動作及び市公署に於ける消防動作の活躍振りを視察、諸員を激勵するところあつた

國都交通の中樞 新京驛の護り

―空襲下の鐵道防空司令部―

第二次防空準備演習を廿二日から實施した新京鐵道防空部では同日午前六時から係員は各部署について監視を續けてゐたが、午後七時警戒管制とゝもに燈火管制を實施して待機の姿勢をとり七時八分、突如鳴り響く空襲警報に驛構内は一瞬にして非常管制に移りその間列車はダイヤ通りに着發、〇〇〇〇部員及び奉天鐵道事務所派遣員は機上から非常管制の管制情況を巡視して同四十分新京飛行場に着陸した、完全な鐵道防空部の燈火管制に闇に迷ふた敵機は交通機關の中樞をなす新京驛を發見するを得ず北方に飛び去り同四十七分非常管制は解かれ警戒管制に移り引き續き敵機襲來の監視を續けた、やがて第二回目の空襲警報は八時四十五分に鳴り響き驛本家、構内は非常管制が布かれ、下りクはとクは眞暗なホームに滑り込み、旅客は一、二等待合室に避難させ、信號燈、標識燈は最少限に減光されたがまもなく同九時十五分非常管制は解かれ警戒管制が續けられた

滿鐵支社防護團 徹宵演習

二十二日午前六時非常召集を行つた滿鐵支社特殊防護團は各團員所定の位置につき午後二時から團本部より隨時命令を發し情況に基き防火防毒演習を行ひ夜は燈火管制其他各種訓練に團員一半は十二時まで一半は午前四時まで徹夜で演習を行つた

不眠不休の活躍

附屬地防護團の防衛陣

戰機刻々と迫る無氣味な空氣を孕む中に待機、二十二日午前中を事なく過した附屬地區防護團は身も心もりだる灼熱の午後の防備に入つた、一時十五分敵機偵察機長嶺方面より新京方面に飛來中との情報に接するや一時卅分第一回の空襲警報を告げるサイレンは全市に咆哮して非常管制は布かれる、折柄太子堂に於て待機中の防護團第二分團本部隊一部は日の丸辨當に舌皷を打ち一時の憩ひを入れてゐたが警報至るや直ちに晝間に於ける非常管制下の處置方法の注意事項徹底に各分團への連絡に懸命の活躍を續ける、斯くして地上防衛部隊と防護團の完璧の布陣下に敵機は午後四時廿二分再び國都上空に現れたが地上防衛隊の高射機關銃の猛射を浴び一機は射落され一機は四方に逃走した、同六時九分統監部より

優勢なる敵機ハルビン方面より新京に向ひつゝあり本夜の新京は危險なる狀態にあり我が精鋭なる地方防衛隊と勇敢なる防護團に信頼し平素訓練せる所を發揮して斷じて敵機の蹂躪に委す事なきやう國都防衛の完璧を期すべし

との情報本部に達するや俄然色めき立つ、時に七時四度空襲警報發せられ待機中、敵機新京上空に現れ地上部隊の猛攻の中を中央通り大新京日報前路上に持久性瓦斯一時性瓦斯數彈投下折柄の通行人十數名が倒れた急報に接した第三分團及衛生分團は防毒面防毒服に身を堅め一糸亂れぬ敏活なる活動を以て約十分の間交通整理防毒救護避難に災害を最少限度に止め地上防備隊の攻撃と相俟つて敵を撃退した、

この時小松原統監幕僚を隨へ參觀勇士の意氣益々昂る、ホッと息つく間もなく夕闇の迫る八時卅分五度空襲警報の咆哮と同時に突如現れた敵機一日本橋通りと三笠町交叉點北海ホテルに燒夷彈投下同ホテルは火災を起した、直ちに出動した第二分團と滿鐵消防隊の活動よく大火に至らず消止めたが敵機は執拗に攻撃全く沒した灼熱の陽光に代つて滿月さゆる月下に空と地との物凄い戰ひが繰り返され地上防備隊の射ち出す高射砲は全市にこうなり、演習はクライマックスに達し敵機擊退とともに九時十五分非常管制は解除されたが、以後流石執拗な敵機も全く影を沒したと思はれたが又復午前三時曉天直前の靜寂を衝いて六度び空襲地上防備隊と防護團は文字通りの不眠不休の活動を續け國都完べきの備へを遺憾なく發揮した

殺人犯〝ホクロ〟少年 東京へ護送

廿一日奉天署の手によつて逮捕された稀代の少年殺人犯〝ホクロ〟少年は自己の犯した罪の恐しさに身もだへつゝ、奉天署の鐵窓に眠れぬ一夜を明したがすでに犯行の一切を自白、取調べも一段落遂げたので通知により急遽來奉した警視廳司法係員に引渡し來る廿四日奉天發東京に護送される

眞夏の大觀衆

好取組みに滿場ゆらぐ昂奮

東京相撲初日勝負

晴天に惠まれた東京大相撲新京場所第一日は壓倒的な人氣で午後に入り陸續とつめかけた觀衆で場内は立錐の余地もない超滿員番組の進むにつれファンは愈よ熱狂し歡聲滿場をゆるがす、かくして午後四時十五分相撲協會代表谷川、中川兩年寄の挨拶ありのち催かにしていよくく待望の幕内力士並に玉錦、双葉山兩橫綱の土俵入あつて幕内力士の取組に入る、一勝負毎にあがる聲援、耳もさけるばかり、はては昂奮の末淸水川！双葉山！玉錦と場内總立ちの熱狂のうちに百余組の取組を終了して七時半目出度第一日を終へた中入後の勝負次の如し

勝　負
天城山（うつちやり）國光
富野山（おくり出し）小戸岩
大浪（うつて投）金湊
星甲（下手投）番神山
大八洲（吊り出し）楯甲
羽黒山（上手投）三熊山
名寄岩（押切り）巴潟
幡瀬川（寄切り）土州山
桂川（下手投）旭川
淸水川（寄切り）玉ノ海
双葉山（寄切り）海光山
玉錦（寄り切り）磐石

寫眞
（一）附屬地區第三分團救護班の活動
（二）小松原統監
（三）監視台
（四）中央通りにある持久性ガス爆發

双葉山歡迎會

大分縣人會主催橫綱双葉山歡迎會は二十四日午后七時からダイヤ街料亭一ツ家で開催、出席希望者は商工日報電二、二四六八又は一ツ家電三、三七二五へ申込まれたいと會費十圓（寫眞は双葉山の土俵入）

國婦理事會

國防婦女會で明廿三日午後一時から軍人會館において本部理事會をひらく

寺田大佐慰靈祭 けふ執行

關東軍附興安北省蒙古警備軍事顧問故寺田利光大佐のは又變更、二十三日午後一時から軍事顧問部主催で長春寺で執り行はれる

大村總局長歸任

大村鐵道總局長は佐原營業局長を伴ひ二十二日午後二時十分發あじあで奉天に歸任した

大橋長官赴奉

大橋外務局長官は二十二日午前十時發はとで赴奉した

フレンソーダ

先達つての内地出張を機會に一寸値の張るカメラを購つてからと言ふものは首都警察保安科の渡利警正もすつかりカメラ狂となり▼今日も内地出發の砌り親子けん族で收めた折角思ひ出の記念寫眞に赤いシミが出來たと、それを持參登廳に及びその原因究明？に懸命だつたが、渡利警正の結論は「結局印畫紙がキズ物だつたんだね」と簡單に印畫紙に責任を轉嫁した「燒付け技術は絶對保證付きでありますな？」

暑中御伺ひ申上候

本年は格別の暑さに御座候處御變り無く過され候哉御伺ひ申上候 扨而今般聊かの經驗を基礎と致し左記の場所に開店の事に相成り候間何卒御愛顧御引立を願上候。何れ→を選び御披露致すべき筈なれど 右取敢ず暑中御伺旁開店御通知申上候 頓首

七月盛夏

營業品目
各官衙會社拂下　蓄電池電氣修理
各種自動車賣買　各種發動機修理
國産車解體品　改良荷馬車製造
解體部分品

新京大經路五十一號
三共洋行
營業所 新京ダイヤ街老松町二ノ五 電話（三）六六八八番

橫綱 双葉山歡迎會
日時 二十四日午後七時
場所 ダイヤ街『一ツ家』
會費 金拾圓
申込所 滿洲商工日報社 電話（2）二四六八番 四一四一
一ツ家 電話③三七二五番

小女給仕急募
一、年齢 自滿十五歳至滿十八歳
一、學歴 高等小學校卒業程度
一、月收 三十圓程度
希望者ハ履歴書持參二十四日午前中來社相成度
康德四年七月二十三日
新京交通株式會社
驛前事務所總務課

給仕募集
内地人給仕十八歳より二十歳迄市内に確實なる保證人を要す委細面談の内
希望者は午後一時より三時迄左記に來られ度し
東六馬路 大同報社

醫療器械
村中兄弟商會
豐樂路一四〇號
電話（2）一五六〇

夏衣裳とかつら
A「初子さんの御婚禮の御櫛さ立派な御召物を御覽になりましたか、アノ御髮が御見事な高島田に結び上げていらつしやいましたわ
B「拜見しましたわ夏の御婚禮でも心配ありませんわ老松美粧院に紹の新鬘で綺麗な衣裳がトリドリに揃へてありますから其上に自然さ變らない精巧なカツラまでありますのよ
ドウゾ御利用を
滿洲電信電話株式會社御指定
老松美粧院
ダイヤ街 電話③六三四九

納涼ゆかたオンパレード
自七月二十日
至八月一日
納涼苑 グランド天地

土用丑
川魚御料理
うなぎ丼
鰻蒲燒
ダイヤ街 花本
電③四七八五

悲戀 髑髏組（映畫化上演）

林杢兵衞　金子士郎畫

（百五十九）

幾代の過去（十九）

「それがだ、本當に罪がなくても、疑はしい證據があれば、矢ッ張り本當の下手人が出るまでは、牢に入れられてゐなければならないのだ。だから、何んとかそれまでに、本當の下手人を捕へてやりたいものだ」

「本當に御親切な旦那ねえ」

「惚れた女の爲めだ、笑つてくれるな」

「いゝえ、笑ふどころぢやありません、けれども、どう考へても幾代さんが羨ましう御座いますよ」

お澄とお玉は、冗談でなくさう云つて、心から幾代の身の上を羨望した。

それから三日目の朝、けふは幾代が裁かれる日だつた。

白洲には、早くから勘藏と、お實の夫婦も呼び出されて控へてゐる。

係りの奉行は、曾任の櫛引主膳正だつた。

幾代は、牢の中でも聞かされてゐたことだし、直ぐにそれが、かつて助けられた主膳であることを知つて、蒼ざめた顔を深く垂れてゐる。

「神田の猿樂町の料理屋、吾妻の雇女、幾代とは其方か？」

「は……」

「幾代の雇主、吾妻勘藏は？」

「へい、控へて居りやす」

「勘藏の妻お實」

「はい」

「一同揃つてゐるな、面をあげい」

勘藏、お實、幾代の順で、顔をあげた。

「おゝ、其方は……」

思はず云はうとした言葉を、危く咽喉で殺した主膳正。そうして何氣ない顔で視線を外らして勘藏を見た。

「吾妻屋勘藏」

「へえ」

「役目に依つて櫛引主膳正、取調べを致す。僞りを申すと許さんぞ」

「へえ」

「去る十六日の夜、その方雇ひ女、これなる幾代の部屋において、幾代の客、治郎右衞門と云へる者、殺害された趣き、屆出でありたるが、事實それに相違ないかどうぢや」

「左樣で御座います。十六日の夜は客が混んで居りまして、幾代が何時部屋に這入りましたか、その邊判然とは存じませんが、突然幾代の部屋から、二度ばかり不常ならぬ聲を聞きましたので、驅けつけて見ますと、治郎右衞門さんが殺されてゐる始末で、驚いて直ぐお訴へ申しましたやうな次第で御座いまする」

「其の時、幾代は、如何致して居つた？」

「部屋に這入りました時、幾代も客もともに血に染まつて倒れてゐましたので、私は最初心中でないか？と思ひましたが、幾代は日頃から、治郎右衞門さんを嫌つてゐましたから、そんな筈はない――と思ひ返して、よく見ますと、幾代が匕首を握つて居りますので、これはてつきり、治郎右衞門さんから無理に挑まれて、逃げるに逃げられず、殺して仕舞つてから、自分もあまりのことに驚いて氣を失つたものと判りました」

「確と左樣か？」

「相違御座いません」

「此の匕首は？……」

と主膳正が、證據の品を取り上げて

「餘程古い物であるが、その方の宅に以前からあつたものであらう」

「左樣で御座います」

頭の病ひと夏まけ・夏やせ

御存じですか……病原とふる血

頭の病ひとふる血

水銀柱がグン／＼昇る今日此の頃の暑さが數日つゞくとゲッソリ夏やせ、夏まけする方が殖えてまいります。そして斯んな方の多くはきまつた樣にのぼせ、めまひや、立暗み等に惱み、絕えず頭はボンヤリして軀が何となくだるく、記憶、根氣の薄いのを歎かれるのが普通ですが、ではどうして夏まけ、夏やせする方に頭の病ひを持つ方が多いのでせうか。皆樣は良く御存知の事とは思ひますが暑さがつゞくと全身の各組織や機關は弛緩して其の運動力が幾分不活潑になります。其の爲食慾は進まず、全身への榮養配給の不充分は益々其の衰退を招き、夏やせ、夏まけの原因となるのです。處が體毒、病毒其他から血液は濁り血行が妨げられて居る所謂古方醫學の「ふる血體質」の方は其の上、動脈の硬變から血壓は上昇し、より全身の弛退・遲緩は頭の病ひを伴ふ惡性の前記夏やせ、夏まけとなるので、是を單に暑氣の故だらう位に簡單に考へ捨て居かれると抵抗力の弱つた此の動脈は外氣の變調に堪へ切れず、ツイには破裂して腦溢血の重症を、輕くてもヨイ／＼になる半身不隨症を招きます。此の高血壓が斯うした重症の前兆としたら、其の自覺症狀たる暑氣に起る頭の病ひに、モット／＼肝心を持つ可きではないでせうか。

記憶、根氣は薄らいで 頭がボンヤリ軀はだるく のぼせ、めまひ、立暗みや 動悸、息切れに惱む高血壓も 治せば治る新工夫

一生の幸、不幸は其の人の頭一つで左右されます。明快な頭腦の持主は人生の勝利者と云へませう。處が常に頭重、のぼせ、めまひ、耳鳴、肩凝り、吹出や不眠症等に惱み血壓は上昇して軀がだるく、目立つて夏やせ、夏まけに苦しみ憂鬱な日々を過して居られては幸福は訪れません。まして腦溢血や腦梅毒にでも襲はれたら、それこそ前途はもや終りです。

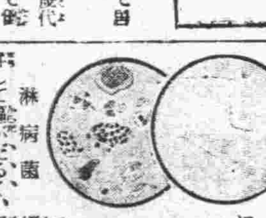

梅毒菌　淋病菌

血行の不順は萬病の因

此の古語を皆樣は充分御存知の事と思ひます。つまり私共健康の鍵を握る血液が濁つて其の血行が妨げられたらどうなるかは、あまりにも明白な事で、此の血液を濁す「ふる血」即ち遺傳毒とか病毒、或は日頃嗜む酒、煙草の毒等を體外に排泄して血行を整へられゝば頭もハッキリお惱みの症狀を順次快癒に導き、夏まけ、夏やせもせず、腦溢血、腦梅毒の危險を未然に防ぎます。此の治療法として從來は蛭や吸角による瀉血法とか破血劑と稱する峻下劑療法等が用ひられて居りましたが、幾分副作用ある缺點を痛感し、是を現代醫藥學的立場による再檢討は遂に排毒作用を營み血行を順調にして最新の御期待に添ふ新療法の創見に成功しました。如何にし治病實績をあげるか。詳細は本療法の一讀によられ度し。

頭がだるく安眠出來ず 頭重に惱んだ私が（神經衰弱）

東京市　三增仲治

陽氣のせいか每年七八月頃になるとグッスリ眠れず、頭が重く、身體がだるく少しの仕事にも動悸息切がするので困つて居た處、今年の三月頃から神經衰弱にかゝつてしまひました。友人から「君は毒がないとは云へないから是非フルチ錠をやつてみろ」と云ふので服用しました所、食事は進み、夜もグッスリ安眠が出來、頭腦も明晰になり、服用後の今日では病氣などは忘れ、此の分なら今年は夏まけ、夏やせもしないと心から……

無代進呈（ハガキで申込めば直ぐ送る）

古醫學から再檢討　病毒排除　血液循環とふる血療法（四六判美冊子）

◆こんな症狀の方は是非一讀あれ

▽頭重、耳鳴、肩凝、手足の痺れる人（中氣、神經痛）
▽動悸、息切れして、盜汗、冷汗に惱む心臟弱き人
▽便秘がちで吹出に苦しみ眠れぬ人（梅毒、神經衰弱）

申込所　東京市京橋區西八丁堀二の　古醫學研究所　電話京橋(56)二五八四番・二六三八番　振替口座東京六五三〇八番

前東京吉原遊廓病院　小野原明先生處方

排毒と順血に　フルチ錠

主効　梅毒　淋疾　腎臟病　血壓亢進症　動脈硬化症　中風　半身不隨氣　心悸亢進症　甲狀腺症　貧血症　喘息　リウマチス　神經痛　神經衰弱　ヒステリー　頭痛　常習便秘

定價　十一日分一圓三十錢　廿二日分二圓五十錢　五十日分五圓（全國有名藥店にあり）

ひふ病良藥 テーム水

たむし 水虫 いんきん

主効　いんきん たむし　水虫 ひぜん　くさ ただれ　あせも かゆがり　しらくも はたけ　なまづ 濕疹　とびひ 吹出物　漆のかぶれ　蚤、蚊、ぶと、南京虫　毒虫の刺傷 皮脂漏

×　×　×

皮膚病良藥テーム水が上記皮膚諸病に最も適藥であることはオール日本の聲です。御試しなさい全國の聲は一番よく賣れてゐる皮膚病藥と云へば誰れでも皮膚病良藥テーム水であると云ひます。一番よく賣れると云ふことは一番よい皮膚病藥であると解して差支ありません。其の筈です皮膚病良藥テーム水は從來の皮膚病藥の缺陷と不滿足を補つて最も合理的に調製せられてをるからです。

夏季は皮膚病の跋扈蔓延に惱むるの時機です。皮膚病は體內の毒が吹きでるのだと云つて等閑にしておくと飛んでもないことになります。一刻も早く皮膚病良藥テーム水で驅除せられよ。

特徴

シマズ　痛まず　內攻せず　臭はず　汚れぬ　その上に　黴菌を殺し　毒を消し　痛さを去り　用法簡便にして早くヨクなる

テーム水　定價　二十錢、三十錢、五十錢、一圓、二圓、送料內地六錢　全國到る處の藥店にて販賣す萬一品切の節は代金を添へて發賣元へ御註文あれ、即時送藥す（全國藥店に有り）

發賣元　東京芝區田村町四丁目　電話芝一八七四番　振替東京六〇一〇〇番　東京藥院本店　大阪市赤十字病院前　電話天王寺三五五六番　振替大阪五〇八一八番　東京藥院支店

類似品多し必ずテーム水と御指名の上御買求め下さい

毛はえ藥フミナイン

田中醫學博士の創製藥で毛根部に營養、興奮、發毛誘導の各作用を與へて毛髮の發生を促進しその脫落及び變質を防ぐ。禿髮、若禿、薄毛、ぬけ毛、毛の不足不恰好の方はすぐ試用あれ　五十錢、九十錢、一圓六十錢、三圓（全國有名藥店にあり）　◎說明書は前記東京藥院へ御申込次第進呈

強力殺虫劑 日英佛伊 專賣特許 アース

飛ぶ蠅でも飛ぶ蚊でもこの噴霧で絕體絕命！

他品の及はぬ無敵殺虫力!!

世界的に專賣特許を得た獨特のアースは比類なき殺虫劑として、その素敵な芳香と共に益々實力を發揮して居ます。蠅や蚊は勿論、室內の隅々まで効力が滲透して蚤、家ダニ南京虫、油虫、イガ、虱等に至るまで全滅させます。

アースの匂ふ家に虫なく、病魔なし

全國藥店及百貨店藥品部にあり

意匠登錄

殺虫劑アース　アースタム本舖　株式會社木村製藥所

モルタイン

痛鎮 咳鎮 静鎮

モルヒネ　ヘロイン　モルーニ

除慢性中毒性

卓越せる鎮痛・鎮靜作用！

有力なる新藥二種より成る本劑は作用極めて理想的にして何等の副作用なく強力なる鎮靜痛鎮咳の效を奏す

麻藥に非ず

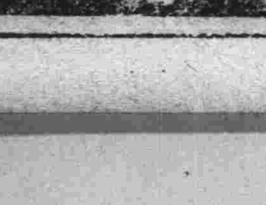

製造元　植村製藥所　總代理店　藤澤友吉商店支店　大連市山縣通七　奉天　天津

營業課目

技術正確　責任出願　●鑛業法ニ依ル正規製圖並出願手續

鑛山測量　鑛山調査　鑛石分拆　鑛石鑑定　一般測量及製圖

（實地調査ニモ應ズ　當業者ノ御諮問ニ應ズ）

新京八島通四四　電話長(3)六四四七番　滿洲鑛業社　社長　土方龜次郎

ラヂオ並ニ電氣蓄音機　各種カタログ進呈

ラヂオはナナオラ

株式會社　七歐無線電氣商會　新京大經路三五　電(2)三三七九

事務所移轉御通知

水道煖房　衛生工事　各種ポンプ　農工機器

カナヘ商會出張所

事務所　新京入船町三ノ一九　電話(3)三五三六番
工場　新京西三道街　電話(2)三七五〇番

◎今般事務所を掲記の通り移轉仕候

鰻かばやき　みよし

入船町四丁目　電三四八八番

海陸運送　荷造引越　トラック運搬

新京三笠町二丁目　西山運送店　電(3)三四四六番　六二二四番